京城日報 朝刊 八頁

今や苦惱と焦慮に喘ぐ 東西の外交策戰に失敗
強がりは表面だけ 墓穴を掘る老英國

【東京支社電話】英國は天津租界問題に對してチエンバレン首相の議會演說又はハリファックス外相の駐英大使に對する抗議等によつて對日經濟封鎖を示唆し更にシンガポールにおいては英佛聯合の軍事會議を開いて我國を牽制しつゝあり、又滿ソ國境におけるノモンハン事件の如きも歐洲における英ソ交渉に極東問題を包含せしめんとする兩國の意が微妙に反映してゐるものであつて、結局は廿四日夜チエンバレン首相のなせるウエルスのカーデイフの野外演說において示唆せる如く、天津租界問題に對しては強硬態度を繼け、對支政策を含む極東政策から一歩も退卻しないと言ふ意向を示しつゝ又一方歐洲においては獨伊と對峙、獨伊樞軸の包圍政策を張つてはゐるものゝ內心においては獨逸のダンチッヒ回收を目前に控へて非常な脅威と焦慮を感じてをり、今や英國は東西兩面外交策戰に失敗の苦惱と焦躁に喘ぎつゝ自ら墓穴を掘りつゝあるの實狀である

英勢力二分さる 小國側も保障に疑念を抱く

【東京支社電話】英國の對獨伊包圍陣完成のため引入れられたポーランド、トルコその他の小國側は、英國の實勢力に對しては多大の危惧を抱き、殊に英國が歐洲において獨伊兩國のため可なり脅威を受けながらも極東政策に關しても日本と抗爭するの態度を棄てないならば、さらでだに不十分なる英國の實勢力は歐洲問題と極東問題のために完全に二分されることになるので一旦事あつた場合に英國がこれ等の小國側の安全を如何にして保障し得るか否かに就ては小國側愈よその不安を增大せざるを得ない譯である、斯くて老大英帝國は自らの脆弱性と國際的孤立は小國側の間において英ソ兩國の距離的より來る動搖を生ずることは當然であり、我國の外交消息通の間では、天津租界問題に對する英國の攻勢的かつ威嚇的な態度は假裝以外の何ものでもないとする觀測が有力である

天津英租界外で 英人憲兵が暴行 我方より嚴重に抗議

【天津二十五日同盟】イギリス人を除く第三國は我が嚴重な檢問檢察の態度に好感を寄せ全面的に協力の態度を示してゐるにも拘らず獨りイギリス人のみが全然反省の色なく我が現地當局を無視せしめてゐるが二十四日午後八時五十分頃特一區三聯路附近、天津英國煙公司の店先において同店主華人李某氏が夕涼み中折柄通りかゝつた酒氣を帶びたイギリス人二名のため突然何等の理由なく毆打されたので、同店主が屋內に逃げ込んだ處、執拗にもこれを追つて再び屋外に引出し毆打せんとした、恰もこの附近で右暴行を見た華人巡捕が直ちに現場に駆付け鎮撫、イギリス人を取り押めると共に取調べを行ひ、兩人にこの事實の確認サインせしめた處へイギリス租界境界を警戒中のイギリス憲兵が來り不法にもイギリス人のサインを妨害すると共に右巡捕を毆打した上兩手を捻ぢ上げ暴行、イギリス人二名をイギリス租界內に逃走せしめたその際偶々現場に交番のため來合せた華人巡捕が附近に居合せた日本憲兵隊軍曹と協力暴行犯人を取押へんと追ひかけた處更にイギリス憲兵は右巡捕を毆打したる上現場の巡捕を押め遂に犯人を逃走せしめるに至つた、我が方は斯の如くイギリス憲兵が公然租界外の特一區に侵入し多數を恃んで支那巡捕の公務執行を妨害した事實を重大視し、田代總領事より二十五日正午イギリス總領事に嚴重なる抗議を提出した

我現地當局談

【天津二十五日同盟】イギリス人側にイギリス憲兵の暴行に對して我現地當局は極めて事件を重大視し二十五日左の如く語つた

今回の暴行事件は明かに不當の暴行イギリス人に對する庇護的態度より右犯人を逃走させたものであり、更に今次の檢問はイギリス工部局の不當によつて實施されたにも拘らずイギリス憲兵が無斷で租界外に侵入し暴行イギリス人に加勢し敢へて支那側巡捕の公務執行を妨害したこの事實は斷じて許し得ない、早速外務機關を通じ嚴重な抗議を提出せしめたが、將來再びかゝる事件が繰返される場合はそれを契機として如何なる事態が發生するやも知れず、事は自ら重大と認める斷乎たる態度を執る決心である、從つてこの責はイギリス側にあると斷言する次第である

敗將 于學忠 遂に罷免さる

【○○廿五日同盟】情報によれば魯蘇戰區總司令于學忠は最近重慶政府より山東省政府主席を免ぜられ近く同戰區總司令の職をも免ぜられる模樣で、同主席には元師長の孫桐萱が任命された、于學忠は去る三月沈鴻烈に代つて山東省政府主席に任ぜられ魯蘇戰區總司令となり、五月下旬沂水に入つたが、今次我が魯南作戰に際し各軍各師とも四散し、同戰區司令部が有名無實となつたことが蔣介石の逆鱗に觸れたもので、東北軍の大立物であつた于學忠も抗日讀清の我が軍によつて山東の故地を失ひ、今や滅亡の一步手前にある

對ソ交渉取纏めに躍起 佛、英にバルト海諸國保障を勸告

ロンドン特電【廿四日發】英、ソ交渉はモロトフ外務人民委員が英、佛側の新提案を拒否したため又も暗礁に乗上げたが、英、佛兩國は何んとかして早く交渉を纏めたいと焦慮してをり、廿四日佛國はバルト海諸國に對する自動的保障を受諾するやう英國に勸告したと傳へられる、而して英國は右勸告を諒としてチエンバレン首相は他の閣僚と目下同問題につき協議を重ねてをる模樣である

倫敦市內の三ケ所に爆發事件 負傷者廿餘名を出す

ロンドン特電【廿五日發】廿四日夜から夜半にかけてロンドン市內三ケ所に相次いで爆發事件が發生し合計二十餘名の市民が重輕傷を負つた、ロンドン警視廳當局は時節柄直ちに全市に非常線を張つて犯人檢擧に努めたが廿五日午前九時に至るも未だに一名の逮捕も見せてゐない、警視廳當局ではアイルランド共和國軍隊の仕業と目星をつけてゐる

天津事件に強硬態度表明 チ英首相野外演說

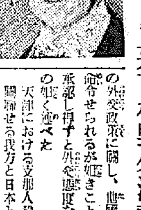

【カーデイフ二十四日同盟】チエンバレン首相は二十四日午後ウエルスのカーデイフにおいて行はれた保守黨の野外示威行進に臨み、イギリスの外交政策、極東政策に關し一場の演說を試みたが、極東問題に關してはイギリス政府はその外交政策に關し、他國政府より命令せられるが如きことは斷じて承認し得ずと外交態度を表明、左の如く述べた

天津における支那人殺人事件に關聯せる我方と日本との紛爭は遂に同地における英租界に對する日本軍の封鎖實施となり日本の兵士は高壓的態度を以て我に臨み吾人の忍び難き侮辱的取扱を以てしつゝある、本事件は在天津日本出先官憲の強硬聲明により更に紛糾を見るに至つた即ち日本側は右の聲明において今回の事件を口實に擴大且つ容認し難き要求を持出し、天津においてイギリス初めその他諸國の政府が今日まで慣習的に執り來つた政策の變更方を主張してゐるのである、尤も政府は未だ日本政府より正式にかゝる要求を受領してゐない、然し問題がその本來の題目にのみ限られるものとせば兩者によつて解決するとは可能である筈である、併しながら茲に余が一言せねばならんとはイギリス政府はその外交政策に關して他國政府より命令されるが如き立場に立つことは斷じて承服し難いといふことであり、從つて余は日本政府がかゝる誤解を有せざることを確信するものである【寫眞＝チ英首相】

強硬通告を發す 臨時政府、對英佛態度を闡明

【北京二十四日同盟】天津英佛租界の問題は遂に國民的反英運動にまで發展して不遜なるイギリス側態度の糾彈の聲は北支各地に澎湃として上りつゝあるが、事件發生以來隱忍の態度を持し且つイギリスの反省を期待してゐた臨時政府では、遂に民衆の聲を反映して廿三日溫天津市長は英佛總領事に對して次の如き嚴重なる要求を手交し、これと相前後して臨時政府では英佛大使館に同樣の通告を發した

一、租界內におけるテロ團に對し逮捕犯人を臨時政府に引渡すこと

二、租界內における法幣の流通禁止並に現銀の搬出と臨時政府の通貨政策に協力すること

三、租界內支那銀行資產の檢查取締を[illegible]

平元線完成後 資源の躍動に期待 大野總監中部動脈視察談

視察をすまして歸邸したが、途中咸鏡府驛から同乘した記者の訪問を快諾、總監は「豐穰半島の生ける息吹を知ることは先づ直接眼と耳をその實態に向けることだ」と前置して走行列車に百里に及ぶ視察の大要を次の如く語つた

短い視察日程ではあつたが、起ち上る豐潤半島の眞の姿を山間僻地から看取し得たことはまことに嬉しいことだ、事變下銃後にかゝる國民總親和の團結があつてこそ興亞聖戰の目的使命は完遂するのだ、視察は廿二日の平壤にはじまつた、平南道では明朝から管內狀況をつぶさに聽取し、良く整つてゐる生徒の動作もきびきびしてまるで軍隊式であつた、朝鮮中部地方を平壤から日本海へ拔けた視察コースは今回がはじめで、平元線完成の暁同線一帶を包む地上地下資源の躍動を思へば實に樂しい限りだ【寫眞＝京城驛にて大野政務總監】

活動ぶりを見ることが出來て實際にそのうるはしい姿を見ることが出來た、明けはこの部落は十八戸で數年前まで借金のあつた家が現在では一戸當り二百圓も貯金するやうになつたといふから國民總親和團結の力の偉大なることを痛感する、平元線の鐵道建設工事現場もところどころ親しく現場從事員を訪ねて大いに奮勵して廿四日成南に入り陸軍病院の勤勞奉仕作業を見、傷痍軍人療養所へも廻つて元山へ入り元山からは成鏡道驛の北洋丸で府路國立感化院永興學校も視察したが、生徒が皇國臣民の誓詞をはつきりした音聲で齊唱したのにはいさゝか感嘆した、

北滿一帶に巢喰ふ赤魔 疾風迅雷的に潰滅 三・一五事件の內容けふ解禁

【新京二十六日同盟】三江省日滿警務機關では北滿駐屯皇軍の援助と憲兵隊の誘掖下に昨康德五年三月十五日を期し三江省地方における共產黨並に外廓團體の一齊檢擧を斷行、佳木斯、湯原、依蘭、勃利、富錦、鶴立鎮、林口の各地區に巢喰ふ赤色分子のアヂトを疾風迅雷的に襲ひ黨員並に救國會員三百三十七名、潜伏共匪五十名、總計三百八十七名を一網打盡にし四・一五事件（康德四年四月十五日の共產黨ハルビン特別委員會檢擧）以後抗日全民族統一戰線結成の戰術の下に北滿地區における共勢力扶植に狂奔してゐた北滿臨時省委員會傘下の吉東省委の組織網を根こそぎにしたが、當局では爾來鋭意所期の目的達成のため嚴重なる取調べの一段落と共に潜伏共匪は一括して警察除公署に移牒、檢察官及び外廓團體員總數三百卅七名中百廿一名を送致、ハルビン高等法院特別治安庭に送致、同廳において犯行證據の取調べを認め十六名を起訴收容の上、同高等法院の公判に回附して審理中のところ、同年七月十六日行はれた被告十二名に對する判決言渡を最後に本年三月十八日を以て全被告の判決が確定したゝめ治安部當局ではけふ廿六日午前零時を期し北滿赤匪殲滅一齊檢擧、所謂三・一五事件の全貌を發表した

共匪がテロを敢行 策應 （運動の全貌）

【新京廿六日同盟】大同二年以降に於ても失敗した在滿中國共產黨（第七回世界大會のテーゼに基いて）は、康德二年のコミンテルン第七回世界代表大會の反日民族戰線に投ぜんとする所謂政治綴一帶の赤色武裝叛亂運動は、依然三江省地方に北上集結せしめ、共產匪團の武裝模範下に反日救國會內に抗日救國を綱領スローガンとして況な抗日組織を扶植更に之を背景として執拗極まりなき赤色抗日運動を展開してゐたものであるが、同地方における中國共產黨の最高組織は北滿臨時省委員會及び該下の黨員に外廓團體組織を領導してゐたものである

かくて 三江地方における共產運動は前記二省委の領導下にあつて武裝運動、群衆運動の二方面に分れて展開され武裝運動は專ら遊擊地區に擴大して匪の群衆工作を擔當群衆運動は北滿各省委の制壓下にある各部落には強制的に救國會を組織して軍需物資の供給を行はしめ益々共匪の強化を圖ると共に、群衆の組織を擴大してゐたものである。救國會の幹部の多くはその地方の有力者で、保長、甲長等が時に選出せられ共產黨の領導下に活動したが、この組織は官吏組織、商人、兵士、偵探、交通等青年兒童婦女及び警務關係等の諸部門から成り赤色住民に對しては一種の行政機關となつてゐた

これ等 の救國會は一個區のためにどの程度に金額を醸出してゐたか明瞭ではないが、當局の知り得た狀況は大體阿片稅、土地捐、特別稅捐、牛馬捐、車馬捐、皮革捐、救國會費等の如くで完全に共匪の管理下にあつた當時の依蘭、樺川、湯原諸縣の行政組織は殆ど百餘區を數へたと推定されてゐる、しかし斯の如く一時滿洲國行政の圏外に逸脱してゐた赤區も日滿軍警の盛討工作によつて逐次縮小せられ加ふるに集團部落の結成によつて匪民分離漸く顯著となつて來たゝめ窮狙した北滿臨時省委は集團部落反對の猛宣傳を行ふと共に屢々抗日軍を以て集團部落を襲擊し、積極的に戰力的に抗日意識を高揚すべく狂奔、遂に康德四年九・一八記念日を期して湯原、依蘭、樺川の三縣に亘つて救國會員を中心とする

暴動を 勃發せしめ、匪任個國一千餘本、構成機關十餘個所に及ぶ慘害を惹起せしめた、この外ほか嶺頭區、自衛團等に對する所謂士兵工作、城市を中心とする知識階級運動等にまで魔手を伸ばし共產黨自個の權居に相互影響しつゝ、外廓たる群衆組織救國會の

地方住民は殆んど通謀 前佳木斯憲兵隊長 兒島中佐談

【牡丹江二十六日同盟】三・一五事件檢擧の立役者たる當時の佳木斯憲兵隊長、現牡丹江憲兵隊長兒島正憲中佐は當時を回顧し、左の如き感想を述べた

一昨年一萬數千を算へました三江省の匪賊「抗日聯軍」も日滿軍警および關係機關の努力により今や全く依存の途を絶たれ僅に山中に餘喘を保つのみで治安全く確立し今昔の感に堪へないものがあります、三・一五の檢擧から早くも一年有餘日を經ましたが、檢擧當時を回想すれば誠に感無量です、何分彼らの最高首腦部は匪賊の中にあり、都市には知識階級および青年層に觸手が伸びてをり地方住民は抗日會、救國會等によりその殆んど全部は共匪といふも過言でないやうな狀態なので直接偵諜の任に當りますものは苦心慘憺全く「虎穴に入らずんば虎子を得ず」との悲壯な心持で匪區深く潜入し、遂に吾等の努力を傾注し、よくその全貌を明かにしたのであります。殊に協和會特別工作部は終始獻身努力を續け、この間遂に同部長金東漢氏以下數名の殉死犧牲を出しましたことは誠に哀悼痛惜に堪へず、深く敬弔の意を表する次第であります。檢擧は各地同時に行はれましたので、その大部分は極めて不便なる三江省の匪地域、而も一層僻遠の地に行はれましたので、その筆の成效なく、且相當の武力を以て極端に廣範以上の成績を擧げ、特に東滿地區における共產黨の匪的組織は根本的に潰滅し、匪民を分離して三江省の治安確立に貢獻し得ましたことは、偏へに皇軍並に滿洲および滿警の絶大なる援助の賜であり、衷心より感謝の意を表する次第であります

莒縣東北 洪凝を占領 五十七軍の本據潰滅

【○○二十五日同盟】莒縣東北四十八キロの洪凝方面の山岳地帶に據る敵第五十七軍殘敵部隊を擊滅すべく北方より南進した石原部隊は、二十四日午前五時頃洪凝に現れ同地五十七軍の一部凡そ千五、六百と交戰二十七そのまゝ東西より挾擊交戰一時間にして敵に痛烈な打擊を與へこれを占領した、同地は第五十七軍司令部の所在地であつたが同司令部は逸早く遁走した、この戰果は敵屍十五、捕虜二十七

丹下資源課長 釜山で語る

【釜山電話】一月下旬東上中總督府丹下資源課長は廿五日朝釜山上陸、あかつきで北行したが、語る 大事な時期に割込んで御心配をかけたが御蔭の通りスッカリ回復した、政務上の問題は宮工課長が代理して滯りなく進めてくれたから今更私の口からお話するやうな新しいことはない

ソ蒙軍の暴戾 天人ともに許さず 滿洲國政府當局談を發表

【新京廿四日同盟】外蒙軍機の越境に關し滿洲國政府では廿四日午後七時、左の當局談を發表した

六月十九日より廿四日に至る間に十一回に亘りソ蒙兵を混へる外蒙軍は興安北省國境地帶のノモンハン外五ケ所に飛來し爆擊を行ひ下す不法行爲を敢てした、日滿軍は協力し蒙兵よく之に當り擊破六十一機を擊墜し暴戾なる侵略者か擊攘し之を國外に驅逐した、我は隱忍正義に從ひ國境を尊重し常に正々たる態度を以てソ蒙及び外蒙に對してゐるにも拘らず彼は平地に波瀾を起さんとしてか執拗にも國境侵犯を繰返し我領土內に侵入を敢てした、これは天人俱に許さゞる

暴虐 行爲である、而も去る十九日我が政府は外蒙政府に對し十七日及び十八日の不法越境につき嚴重なる抗議を提出せるにも拘らず彼は何等の回答をなさず、その爲状正に言語に絶するものがある、可逆なるソ聯の指導下にある外蒙軍は今後再び我が滿北侵犯を繰返すやも知れず、苟くも我が國土を侵す者に對しては我は寸毫も容赦せず斷乎としてこれを膺懲せねばならぬ、今や正に日滿共同防衞の實を擧げる秋は來れり、政府は國民の民族協和の精神を振興し帝國一致、我等の祖國を我等の領土を犯す者を

殲滅 するの覺悟を持つと共に日滿軍を絶對に信頼し各自の持場を守り業に勵み非常時局に對處するの決意を固くせんことを期するのである

外蒙ソ機百廿二機を擊墜 我陸鷲の輝く殊勳

【新京二十四日同盟】我が陸の荒鷲部隊は滿蒙國境に風雲急を告げ外蒙ソ聯空軍の越境行爲が露骨化したので、この不法越境者の行動を封殺するため日滿共同防衞の本義に則り五月上旬勇躍ヨロンバイルの大草原に出動し五月二十日ソ聯SB型偵察機一機を擊墜したのを最初に、二十一日に一機、廿三日に三機、廿六日に三機、二十七日に九機、二十八日に四十二機を擊墜し、更に六月に入つて廿二日の大空中戰で四十九機を擊墜、外に二機を不時着に至らしめ二十三日一機を擊墜、二十四日十二機を擊墜した、これにより我が空軍はノモンハン事件發生以來二十四日夜に至るまでに、外蒙ソ聯機百二十二機を擊墜し多大の戰果を收めたのである

一機擊墜 ボイル湖上で

【○○基地二十四日同盟】二十三日午後八時頃ボイル湖上空を警戒中の○○部隊は同地上空に飛來せる敵五機を發見、直に之を攻擊國境線外に驅逐した、この戰鬪において敵一機を擊墜した

五十六機を擊墜確認 廿二日の大空中戰

【○○基地二十五日同盟】○○部隊では去る二十二日の滿蒙國境における大空中戰の戰果につき兵營無事歸還した後見隊長及び鈴木中尉等の報告により擊墜機數は戰鬪機の四機、末機遂の宮島機の一機、更に鈴木中尉の體當り戰術による二機の空中衝突による破壞を上る加へ七機を增加せることと確認された、よつて當日の戰果は先に四十九機と發表されたのは五十六機と正式に改められた譯である

東西南北

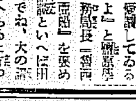

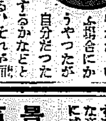

『京日の夕刊一面の小說は、いゝな、毎日愛讀してゐるよ』と鹽原學務局長『東西南北』を褒めた後で▲『小說談議といへば田淵總務は面白い人でね、大の小說本好きでヒマさへあると片つぱしから愛讀してゐる▲その愛讀が又たゞの愛讀ではないので談議中の人物がかういふ場合にかうやつたが自分だつたらあの場合にどうするかなどと小首をひねつてみる、それが面白くてならないのだといふ▲世の中萬事このコツで行つたら無意味なものは無い』譯談本の中からもこつちの心構へ一つでは人生修業の上の珠も掘り出せる▲田淵さんはかういつてたがどうだね、君』とニヤリ【寫眞＝鹽原學務局長】

京城實金町 證券部 期米部 仁川本町 吉村榮左衞門商店

中里介山作 新定版 大菩薩峠 既刊十五冊 一齊發賣

既刊十五冊目次
第一冊—甲源一刀流の卷・鈴鹿山の卷・壬生と島原の卷・三輪神杉の卷・龍神の卷・間の山の卷
第二冊—東海道の卷・白根山の卷・女子と小人の卷・市中騷動の卷・駒井能登守の卷
第三冊—伯耆安綱の卷・如法闇夜の卷・お銀樣の卷・慢心和尚の卷・道庵と鯔八の卷
第四冊—黒業白業の卷・安房の國の卷・小名路の卷・禹門三級の卷
第五冊—無明の卷・白骨の卷
第六冊—他生の卷(上)・他生の卷(下)・流轉の卷・みちりやの卷
第七冊—めいろの卷・鈴慕の卷・Oceanの卷
第八冊—年魚市の卷
第九冊—畜生谷の卷・勿來の卷
第十冊—韜信の卷
第十一冊—不破の關の卷
第十二冊—白雲の卷・胆吹の卷
第十三冊—新月の卷 第十四冊 恐山の卷
第十五冊—農奴の卷・大菩薩峠後篇

面白い事に於て、最大長篇なる事に於て、登場人物の多奇多様なる事に於て、我が「大菩薩峠」は文字通り全く世界一である。殊に作者の高き見識は博大、作の態度は敢嚴、時に宗教的に又脫俗的に讀む者を驚かし、泣かしめ、一面は萬人を憤らしめ、上こんな大作が世界のどこにあるか。龍之助、兵馬、米友、道庵、七兵衛、弁信、お松、お雪ちゃん、お絹、お角、駒井能登、神尾主膳等々[illegible]
四六判二百頁 定價各一圓五十錢 送料各十八錢

中里介山著
破邪顯正の聖典 日本武術神妙記 正篇 四六判四百廿頁 定價一圓 送料十五錢 續篇 四六判三百二十頁 定價一圓五十錢 送料十五錢
革新教權の 吉田松陰 三六判三百二十頁 定價七十五錢 送料九錢
圖書目錄進呈 東京・日本橋區呉服橋春秋ビル內 振替東京七五八三〇 大菩薩峠刊行會

J・S・ミル著 戸田正雄譯 全譯 經濟學原理 全五卷完成
嚴として尚、經濟原論の最高峰 慶大塾長・經濟學博士 小泉信三
凡そ經濟學が一科の學として獨立して以來、今日に至るまでの間に出たものの中、經濟原論として最も完備に近いものはジョン・スチュアート・ミルのそれを以て筈へなければなるまい。此の、博大なる學識と綿密なる推理力とを具へた英國一代の大儒の大作は、今日も依然として現在價値を失はぬと謂つて間違ひない。ただ此書はそれが餘りに大作である爲に飜譯が試みられ乍ら、今日迄その完全なる日本譯といふものが出るに至らなかつた。今、戸田正雄氏の絶大なる努力に依つて此書が日本讀書界の資產に加へられるといふことは實に慶賀してなほ餘りある事と謂はねばならぬ。—內容見本進呈—
四六判本文平均四百頁 定價各一圓六十錢 送料各十八錢

谷島彦三郎譯 アイザック・ウォールトン著 釣魚大全 —靜思する人の行樂—
此の書は發行されてから何百年の間、かつて發行の止つた事のない不思議な書である。釣を垂れながら自然と人生に對し瞑想し凝視する有名なチャールス・ラムはその友コールリッヂに一書を送つてこの書を次の如く推奬してゐる「此の書は人の心の無垢・靜寧・純一と云ふ眞の精神の香が凝されてゐる。これを讀めば如何なる時でも人の氣持が柔らぎ、又怒り易い爭ひ易い人の情も悉くキリストを信ずる人の情になります。貴下も此の書に親しまれる様にお薦め致します……」と。何と云ふ不思議な高貴にして興趣深い讀み物だらう。譯者の流麗な文章が初めて此の書を全き日本の書物とする事に成功した。
四六判本文三百廿頁 挿畫八枚挿入 定價一圓八十錢 送料十五錢

景氣研究所編 新興產業の基礎知識 既刊九冊
第一卷 マグネシウム 第二卷 アルミニウム 第三卷 ステープル・ファイバー 第四卷 非鐵金屬 第五卷 特殊鋼(附電氣鋼) 第六卷 人絹 第七卷 人造石油 第八卷 工作機械 第九卷 代用品工業(附廢物利用工業)
四六判美裝 平均二百頁 定價各八十五錢 送料各九錢
我々と勃興する新興產業を知らずして日本の經濟、日本の將來を語ることは出來ない。然し其等の技術と科學の力を集めたこれらの新興產業は一般の人には理解することは非常に困難である。本叢書はこの要求に應ずる爲に、最新の資料を以て、之等の產業の組織、技術、世界の產業狀態、日本の生產狀態を一般に分り易く說明したものである
東京・日本橋・呉服橋二ノ五 振替(東京)二四八六一 春秋社

月曜産業

所得税々額 素晴しく増加

朝鮮に於ける所得税額は大正八年創設當時十一萬五千七百五十六圓の微々たるものであつたが、昭和八年には百三十二萬八千七百九圓となり、同九年には五百十五萬二千六百五圓、同十年には九百二十三萬七千八百二十四圓、同十一年には一千二百三十一萬三千七百十八圓となり、昭和十二年には實に一千六百六十七萬一千六百四十圓に達した

南鮮を中心として 水稻、棉の旱害對策

[illegible]稻及棉作の旱害對策は左の如くである

×××××× 水稻旱魃對策 ××××××

▲苗代用水が缺乏した場合の措置

(1)水源を求め極力給水に努め給水困難の場合は夕方灌水する

(2)播種若しくは直播、乾燥を[illegible]苗代の全面に[illegible]乾燥、苗の[illegible]を防ぐ

(3)[illegible]に使用する

▲苗代用水はあつても本田の用水不足で挿秧不可能の場合の處置

(1)苗代日數の延長の場合は[illegible]「クボイド」[illegible]一石式を施用して置く(苗代面積三〇〇坪に對し四斗内外の用量)

(2)苗の徒長及病害防除のため苗代の間引を嚴に施拔を行ひ(一尺間二株内外とする)これを畑土の苗に假植して置くこと、但しこの場合の假植苗は苗を四、五本宛株植にする

(3)極力節水とし且つ追肥は行はぬこと、但し苗代日數延長し極端な「肥切れ」を生じた場合は施拔後の苗代へ(硫安)坪當二[illegible]程度の極く少量の追肥を施す

苗不足と配給

(1)道、郡、面及農會、水利組合はその關係耕作者に對し余剰苗の有無、不足を調査すること、萬一道内にて苗の過不足を[illegible]は本府で斡旋する

(2)苗が不足せる方面には組織的に苗の配給計畫を樹て余剰苗を斡旋すること、餘剰苗は農家をして保存せしめ置く

(3)苗の運搬に際しては極力苗の萎凋を避け且つ到着の上は直ちに挿秧する[illegible]

(4)苗代より苗の補給困難なる場合は既植苗より[illegible]の間引を行ひこれを數株に分つて挿秧させること

(5)苗の販賣代金の支拂[illegible]の方法等を講ずること

(6)苗の價格については道で適當に調節の方法を講ずること

挿秧時の處置

(1)挿秧期が遅延し苗の丈が一尺以上に伸び、葉先の下垂したやうな苗は葉先を剪つて挿秧する

(2)一株株數の増加に依つて増收を期すべきだが苗の節約上小株にすること

(3)挿秧の際本畓の用水不足し[illegible]

降雨時の處置

(1)用水不足のため挿秧不可能の畓では降雨があつた時直ちに挿秧作業を了し得る様に準備及勞働力を充分行つて置くこと

(2)直ちに挿秧出來るやうに豫め個人の勞力の使用計畫を樹て[illegible]

(3)用水不足の折柄、畦畔[illegible]

挿秧後の處置

(1)挿秧後の畓で水、堤堰、湧水等を利用し得る場合は利用者の申合せで一定の統制の下に極力利用價値を高めること、又は[illegible]する等の方法を講ずること

(2)植付後の畓で用水が缺乏し畓面に龜裂を生ずる恐れがあるときは除草を兼ね「ホミ」又はその他の方法により畓面を淺く耕すこと

(3)用水不足のため發育が抑制された稲で降雨があつた後、急[illegible]

×××××× 棉作旱魃對策 ××××××

▲發芽後枯死したものがある場合の處置

(1)發芽後枯死したものがある棉畑には若干の株切れの程度のものでも極力補播を勵行すること

(2)補播は急速に行ひ遅くも六月二十日ごろ迄に完了すること

(3)補播用種子は指定棉種子配給所から供給させ、萬一補播用種子が不足した場合は道は本府に斡旋方を申出ること

(4)未だ發芽しないものでも土中で[illegible]により枯死したものもある故充分調査の上これ等には補播し、全然發芽が[illegible]ものはその發芽を待たせること

▲發芽してゐるものの生育促進の一般的措置

(1)間作後の早期な[illegible]

(2)麥刈取後直ちに麥刈株の拔取及除草、中耕を勵行すること

(3)間耕の手入を行つた後直ちに硫安又は硫安を追肥として[illegible]

(4)病蟲、立枯病[illegible]の發生したものには薬劑の撒布を行ひ防除を徹底すること

▲その他の注意事項

(1)麥刈取の後、棉の發芽が不良で棉苗の本數がたとへ僅少でもその後の肥培管理を集約して各個本の生育を旺盛にすると相當の收量を擧げ得る故に、全然生育の見込みがないものを除いては廢作するやうなことがあつてはならない

(2)萬一株切れが多く已むなく間作を認める場合はその作物の種類を[illegible]限定するとよい

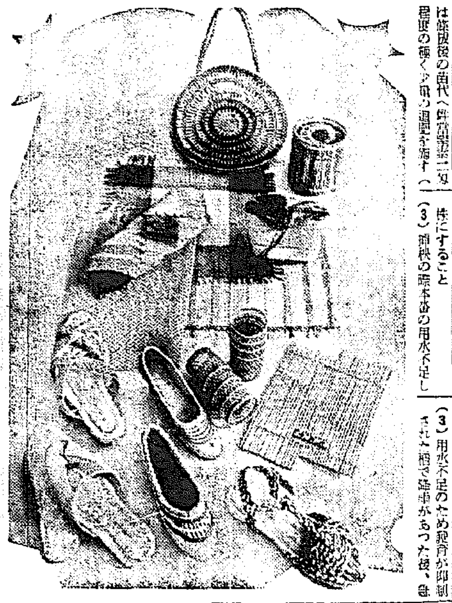

寫眞—莞草で作られた半島産の輸出工藝品のいろ〳〵

人爲開花による 甘藷の育種方法 (中)

本府技師 繁村親

次に甘藷の交配育種法に就いて述べて見やう、元來甘藷は非常に雜種性のもので同一の親に播殖した種子を何粒播いても必ず全部が種々の點で互に違つた實生となる

昨年 當場で人爲的に開花採種した種子約三千五百粒を先頃播いて丁度それが双葉に達した所であるが既にそれ等實生の双葉の色だけを見ても、淡綠、濃綠の他淡紅、紅、淡紫、紫、或は黄色、斑入り等極めて色とりどりで[illegible]である、更に本葉を誕生すれば切葉、丸葉等多種多樣の[illegible]が現れて實に千差萬別である、[illegible]形態、即ち、生産力、澱粉含量、耐旱性、耐病性等々にも存在する故に澤山の實生植物のなかには實用的に非常に不良な性質のものも現はれる代りに又極めて優秀なものも出るのである、このやうに[illegible]よりも種々に[illegible]つて現はれる[illegible]を[illegible]ものといふ意味で[illegible]と呼ぶが、それ等の内から優秀な[illegible]を[illegible]選擇することによつて一段と優良な甘藷が出來るのである

その 成否は[illegible]の技術にも依ることで、先づ第一には澤山の[illegible]を如何にして作るかと云ふ點にある、[illegible]で甘藷の實生に依る育種方法の[illegible]へ求めることが出來るのであつて[illegible]、育種と云へば殆ど[illegible]とさへ考へられる理由もある、從つて甘藷の育種を[illegible]能率的に行ふにはどうしても交配法に依るべきものであるが、先に述べた様に一般溫帶では甘藷は開花せぬ爲に從來は交配不能であつた。從つてこの地帶の甘藷はまだまだ改良の餘地が多い狀態に止つてゐるのである

(續く)

放談 氣魄でゆけ上内彦策

[illegible]

寫眞—上内氏

半島の果物業者に 他山の石 資材節減輸送の實驗

[illegible]

二十世紀を改良 大陸性の支那梨を接木して

その方法は廿世紀を土臺として大陸性の支那梨の良種を接木したもので目下三、四種の改良新品種を得てゐる、今度は更にこれが經濟價格その他を調べて一般に普及するまでにしようと力んでゐる

[illegible]

金佐熙氏 私財を投じて部落の甦生を

金佐熙氏

振威郡[illegible]面[illegible]長金佐熙氏は[illegible]の長男に生れ極めて豐かな環境に恵まれたが、實父が相場に手を出し數萬の財産を一時に蕩盡し小作農に急轉落した、氏は七十錢の父を助けて雄々しく起ち上つたのだがそのうち父は數年ならずして病歿したが十六年の[illegible]が報ひられ[illegible]數萬の富を一朝にして蕩盡した若き父を助け一作農から一家を再興し本年[illegible]

[illegible]

鮮産 輸出工藝品に示唆多き言葉 内地の權威者から

朝鮮輸出工藝協會では[illegible]の指導に資するため過般[illegible]工藝研究所[illegible]日本輸出工藝聯合會[illegible]の四氏を招き[illegible]の批評を仰ぎ參考としたが、同氏一行の輸出工藝品に對する綜合批評は次の通りである

螺鈿漆器 第一に螺鈿細工だからと言つてもあまり螺鈿を使ひすぎ、技巧に走りすぎて繊細な部分まで貝を使ふことは考へ物で光線のヴァリエーションによつて生ずる美しさに留意すべきで、使用する貝は少ければ少い程効果的であることを銘記すべきだ、製品についても現在の朝鮮の品が多いからもつと現代的生活内容を研究して應用分野を擴める必要がある

莞草製品 主としてスリッパを研究したが、材料の生かし方、用途と言ひ半島輸出工藝品中の白眉で、室内工藝としても完全な發達を遂げてゐる、唯だ併し米國市場に於けるこの種の缺點はデザインその他は勿論であるが主として製額如何にある

陶器 多くを見ず言ひ切ることらしい、各地の競爭により輸出業者に過大の利を占められ、同時に製品の品質を低下し輸出の杜絶と言ふことになつたのが內地には非常に多い、この點に留意し朝鮮莞草製品輸出組合の如きものを作り無益な競爭などはしないやうにする必要がある

とは出來ぬが一、二について述べれば百にもつまらなかつた、あの日常使用される品々に高い調子を盛つた[illegible]手を李王家美術館に見た時は現在のものが低俗なイミテーションに過ぎないのは淋しい、工藝と言ふものは決して花瓶や壺、香爐のみを造るものではないことを現代の陶人は辨へねばなるまい

米作改良と暗渠排水 不二興業會社々長 三井榮長

朝鮮 の米作は著しき進歩を齎した、併しながらこの數年その進歩の趨勢が行詰つた形にある、從來の樣に短冊苗代や苗代の裏作や施肥や深耕や除草の[illegible]

灌漑位の處で[illegible]增收が進めて行く事の六ケ敷くなつた事、反面に苗腐れや稻熱病や秋落の著しく目立つて來た事は事實であり、天水畓のみでなく水利組合地區でも改良增殖に悲觀的傾向が強くなつて來たのも事實である、行詰りの原因については種々に論證せられて居るが近頃の研究によりその最大原因の一が判明せられて來た

元來 朝鮮の米作上最大の[illegible]

今日 迄の米作は前述の如く水の[illegible]なる消極的利用法でその結果耕地の排水を眼中に措かなかつた、特に地下水の排除には全然考も及ばなかつたと云つてもよい、その爲地下水即ち死水は常に地表面に近くあることが[illegible]の行詰りの一大原因であることが漸く判明して來た、そこでこの地下水位を下げ、耕地の立體的利用の道をもたらし、健全剛健なる發育を企圖する農法に出るのが之からの改良の狙ひ所と思ふ

朝鮮 の干拓畓及在來畓の十種畓である沿岸の[illegible]北道の江西、益山、東津等の水利組合地區の大部の如きはその適例―には[illegible]の閑作期が在に繁殖して稻に恐るべき害を及ぼすから之れ等の畓では[illegible]所謂秋落に强粒の結實が遅く、所謂秋落

地下 水位低下の方法は明渠排水と暗渠排水との二つある、明渠排水はその設備が地下に埋沒されてゐるから別に地面を損せず、耕耘、運搬等の作業に不便を來すと無く、明渠の如く土砂の浚渫、雜草の刈取等の如き維持管理の手段を要しない又排水能力も高いから暗渠排水に比して多くの點で有利である

朝鮮 で初めて暗渠排水事業の施行せられたのは、不二農場が昭和九年に全羅北道群山府外臨陂水利組合地區内の干拓地で行つたものである、その後同農場は益山郡五山里、永萬里等の普通畓及東津水利組合地域内の畓[illegible]同面里に於てこれを實施し、その成績極めて良好である

朝鮮 總督府農事試驗場[illegible]鮮支場は久しく稻の根の發育に就て研究を續け來つたが、全北平野の如き土地に於て稲の根の完全なる發育を期せんとせば、結局暗渠排水に依るを可とせずやとの結論に達し、昭和十二年よりその試驗に着手し、極めて明瞭なる成績を擧げてゐる、昭和十三年東津農場も東津水利組合地區内に於て暗渠排水を實施し、その施行の年に於て極めて良好なる成績を得た

米作 法の轉換期に立てる我々が如此官民協力の檢討に依り理論上、又實驗上その進む可き方針と實行方法を明確にせるは、實に朝鮮産米史上特記す可き一大要件である、我々はこれに依りて朝鮮産米の新しき飛躍の必ず實現せらる可きを確信するものである。然れども本事業の普及實現は現時の朝鮮の農村では何れも當面の困難ある爲覺悟せねばならぬ實情にある、之を以て本事業の普及實現に就ては廣く地主小作人に對し本事業に關する知識を與へ、更に進んで適當の補助奬勵の途を講ずる事が最も肝要であると信ずる次第である

産業顧問

養鯉池の選擇標準

問 養鯉をやりたいが、池の選擇標準を教へて下さい(慶北安生)

答 養鯉池を設けるには左記條件を考慮すること

(一)日光が良く溫暖し水溫が温かいこと(二)降雨の際洪水の憂ひなく、旱魃の時も用水が涸れざるところ(三)排水、注水が自由で溝水容易なもの(四)周圍に水深二三尺の所があつて水溫高まり小動物の生活に適するところ(五)[illegible]に宜しくない

松茸の見分け方

問 松茸の見分け方はどんなものですか?(江原安藤生)

答 肥大なる方法を申上げれば次の通りです、傘の色澤を調べ鮮明なもの、肉厚く莖圓太く白色で香良きもの、手觸りの感じの良いもの等です、苗園の細長いものは宜しくない

鷄卵の卸賣店は

問 京城府内鷄卵卸賣店及鷄卵改良補(一貫)の相場を御教示下さい(忠南濱野生)

答 ▲主要商店=▲京城府南米倉町二八三中央物産株式會社▲京城府内黃金町二ノ一九五東洋畜産販賣株式會社▲相場(卸賣)鷄卵一貫目平均價格三圓十五錢

ロツグウツドの代用にハゼは?

問 工業用染料として在來ロツグウツドを使用してゐたが時局のため輸入がありませんので困つてゐます、代用としてヘゼの木の葉がよいと聞きます、如何でしようか、果して良好なれば鮮內の原産地商店等御教へ下さい(京城岡本生)

答 櫨の木は黃、山漆、ヌルデの木等と同じ様にその葉を水で抽出した液(二〇〇瓦の葉に對五升の水を加へて煮沸し濾液をとる)が昔から染料として用ひられてゐます、殿そのまゝでは黃又は明褐色に染まりそれを更に媒染劑等で處理すると與色又は黑褐色に染まります、ロツグウツドエキスの代用には或程度なりませうが、手輕によいものかどうかは疑問と思ひます、櫨の木は九州地方にたくさん植ゑられてゐますが、鮮内では殆ど見られません、エキスも販賣してゐる店は無い樣ですが最寄の藥劑店に依賴したらよいでせう

漆の販賣、製造元

問 漆を仕入れたいのですが内地における著名な販賣店か製造元をお教へ下さい(京城李生)

答 大阪漆販賣店は次の通し▲大阪市東區本町一丁目九(辨崎漆店)▲大阪市天王寺上本町九丁目(西岡漆行)

モルモツトに就て

問 一、モルモツトの鮮內の分譲所?二、飼料は雜穀でも食べますか三、牡牝の見分け方四、都會地で飼ふ場合飼育上の注意如何(京城田生)

答 (一)京城の様な都會地では小動物店で分讓致してゐます(二)雜穀も食べます(三)雌と雄び「モルモツト」の牝牡を鑑別するにはこれといふ技術を要するものでなく又早期に牝牡を鑑別する必要もありませんが、分娩後五日位經過すれば誰にでも見分けがつきます(四)[illegible]

松脂の採取方法

問 松脂の採取方法、時期、良否鑑別、時價、買入所、精製法あらばその方法如何(京城鄭生)

答 ◇採取方法=採取樣式…剝皮剝離式(普通)使用器具…剝皮刀、小鋸、刮刀、切付鎌、溝鑿、小刀、受器、漏斗◇…(イ)粗皮剝、地上〇・二米一二・三米の高さ迄樹周の三分ノ二一五分ノ四の粗皮を内皮を傷つけないやうに丁寧に剝ぎ落します(ロ)溝の切付です

付、剝皮部に縱溝を作り(長さ〇・七糎、長さ一〇糎)その下端より上方へ斜溝の合點がある様に水平に對し三五度—四五度の角度を以て左右に二糎幅Ｖ字型の斜溝を作る(深さ〇・五糎—〇・七糎)▲(ハ)受器取付、縱溝の下端に切込を作り其處に「ブリキ」製樋を差込み、其の樋の下方約二—三糎の所に針を打ち受器を懸け一晝夜放置し之を採取します◇採取時期=一年中何時でも採取出來ますが、一般に七—九月は收量が最も多く、高溫なる地方では六月—十月迄採取可能の所もあります

◇良否鑑別=雨水、塵芥等の夾雜物の少いものが良品です、◇時價=生松脂一斤が六十二、三錢位◇買入所=朝鮮山林會にて斡旋します◇精製法=雨水、夾雜物を取除くため溫度ならば出來ますが精製加工は東京市目黒區農林省林業試驗場に依賴すれば宜しい

嚴しい甘藷の檢査

問 甘藷を鮮內に移入したいと思ひますが植物檢査が嚴しくて不便ですが何とかなりませんか(慶北 鄭生)

答 內地で目下流行中の最も恐しい甘藷の黑斑病を朝鮮に入れたくないため八釜敷く檢査するのです、內地の千葉、神奈川、靜岡、熊本、長崎の一部等に發生してゐるので、これ以外の縣又地帶の甘藷を選んで移入すれば安全で目す、目下鮮內の需要には生産で自給すべく增産計畫實施中ですから近く內地移入の必要なくなると思ふ、熊本、長崎、宮崎、[illegible]、鹿兒島等の甘藷産地で、これ以外の港からは甘藷を入れることは出來ないことになつてゐます

産業顧問 産業相談は京城日報産業顧問係宛官製ハガキにて照會のこと、私信では答へません産業欄にてお答へします(係)

全國民必讀!國策の線に沿ふ三大科學雜誌!

國策を强調す 科學國策

我が國は、いまや、事變二週年記念日を目睫の間に迎へんとして、内外愈々多事多端であります。今回の戰爭は第一線たると銃後たるとを問はず、國家總力を擧げての闘爭であります、我々銃後を守るものも力の根幹をなすべき科學を、國民すべてのものにしなければなりません、即ち「一億國民の科學精神の涵養こそ現下國策上必須且つ緊急事であります」科學の振興は、現下の非常時局下にあつてのみ必要なものではありませんが、本社は多年此分野に微力を致して參りました關係上、今や、國策に協力せむと意圖愈熾烈死力を盡してこの三大科學雜誌の内容を整備し、敢て毎號絶大の自信を以て江湖に捧ぐる次第であります。

誠文堂新光社 社長 小川菊松

科學畫報 七月號 八十錢

立體角投射カメラの發明 日大工學部教授 渡邊要

航空發動機最近の進歩 陸軍航空技術研究所 池田弘

告ぐ!!我々の手で全國に地震觀測網を張らんとす、詳細は本誌上に發表何人の參加も歡迎

☆採集隨想

回想の山々 植物採集の今昔 武田久吉

採集受難記 昆蟲の採集 岡田豐日

アスピレーター ヤダニ 岩田久吉

双聽覺とは何か 本 哲

科學の達し得る限り A・B・ニュームアトン ☆ボロから何が出來るか 久吉

人物訪問 榮養國策を說く 佐伯博士 ☆三十分テープ 秋のレコード

化石爬蟲類時代の再現 科學博物館 百瀨文雄

原子エネルギーの動力化 理化學研究所 嵯山道夫

新放送會館スタヂオ案內 日本放送協會設計 尾形篤夫

新設 宇宙線で百個の照明燈をつける

人工發生機ペドロの解剖

鐵都鞍山の顏 池田さぶろ

淨の池の異魚

☆日本アルプス橫斷 ☆三好博士の思ひ出

子供の科學 七月號 五十錢

最新科學グラフ

プロペラ試驗の新裝置

ラングレーフィールド大風洞

ドイツの追擊機學校

ニューヨーク萬國博覽會

ヘリネズミの歐洲各國

いろ〳〵なテレビジョンの眞空管

最新陸軍輕爆擊機

カラハリ砂漠

顯微鏡下の新景觀

地底の魔術師

日本一の商船 乙部四郎

列强の建艦競爭 海軍中佐 阿部信夫

いろ〳〵な推進器 重川渉

機關車の動くわけ 千葉卯

爆彈を投下するまで 西原勝

製作のページ

裝甲自動車の作り方 西片製吉

月を寫すカメラの作り方 吉持健

模型燈台の作り方 山北藤一郎

秘密電信機の作り方 吉澤庄市郎

自動販賣器の作り方 田口武二郎

☆航空讀本 小森幸正

☆宇宙旅行 山崎好雄

學習のページ…細菌の化學 寶水器・火焰發生器・秘密インキの化學實驗

小學生の科學 七月號 五十錢

支那事變二週年を迎へて 世界に誇る日本の鐵道 鈴木康三 仲野輝夫

うつくしい花火の話 西澤勇志智

やさしい電氣の話 雷樣と避雷針 高田勇次郎

サイダー工場見學

たのしい宇宙見學 火星の敵前上陸 光川

日本をとき地理

科學ときと

眼とレンズ 坂本孝

家ばへ 石澤慈鳥

飛行船の發達 山崎好雄

水道の街へ來るまで 山田一正

舵のしかけ 關谷健哉

七夕の星見物

戰爭 傳書鳩をねらふ鷹 花輪

見學 珍しい南洋の島々 堀口

化學 農作物と人造肥料

發明 時の記念日と水時計 原田三夫

動物 海底を彩るサンゴ 北田

時事 近づく世界大戰 鈴木

愛讀者質問室

理科勉强室

本社發行の單行本 圖書目錄呈進 ハガキでお申込下さい

誠文堂新光社 東京市神田區錦町一丁目五番地 振替東京七六五六 電話神田二一二九・二一二六

無電台

公憤や希望の投稿歡迎・十五字詰四十五行以内・編輯局無電台係宛・紙上匿名は隨意なるも原稿には住所氏名明記のこと

親切第一?

〇月〇日の早朝、×驛の窓口の前に乗車券不足の爲め[illegible]しきつた旅行者たちの長蛇たる行列が作られてゐた。待つても待つても待ちきれない。五分たつて四歩進み十分たつてやつと十歩近く前進といつた有様だつたが、その間は無論立ち續けで足を休める時間も場所も與へられず、その上重いトランクを少しづつ前に運ばねばならない苦勞といつたら並大抵ではない。

中に一見廿五六歳の京城娘の姉御だといふ派手な青年が僕のすぐ前にゐた。その青年に浴びせた僕と驛の[illegible]乘を一寸紹介しておかう。何卒[illegible]はつきり言つて下さい……[illegible]で降りるか、京城で降りるかぐらゐ貴方がちやんと調べて乘らなくては困るぢやないですか……そんな大きな金を出したつて釣はありませんよ。一々釣を出してゐた日にはこちらは困るんだから早く細かい金を出して下さい……そんな殿樣氣分もと言つたつて京城まで僕でないのに機會がありますか早くして下さい……ぐづぐづして、僕方を見て御覽、あんなに大勢續いてゐるのに。困つた人だネ、後へ廻つて下さい、さ、次の人は何處までですか〃

その言葉たるや全く懶くて聞き足らぬ親子を叱る以上の横柄い語氣だ。この光景が朝鮮上陸第一歩の旅行者にどんな印象を與へるかある今日、どんな不利な結果を旅行者に抱かせずかは今更贅言の要はあるまい。〃お互ひ[illegible]サービスを要求してゐるのではないが、もつと親切な言葉があり得さうなものだ。訓れぬ旅の人の中には色々不注意な者もあるだらうし、また從業員の方でも激務の過勞も手傳つてゐることゝは思ふが、鐵道第一をモツトーにしてゐる鐵道局の方の御意味とは受取れない。この意味に於て當局の御考慮を煩はしたい。(立川生)

弱冠河村の快腕 門鐵軍に凱歌 全京城長打に遜色

5A—3

都市對抗野球朝鮮第二次豫選を迎へての對門鐵戰第二日全京城との一戰は二十五日午後一時三十五分より京城球場において谷野(球)佐村、駿井三氏審判の下に全京城先攻で晴曇たる空模様に時折霧さへ交へて白熱的熱戰の結果、五A對四で門鐵先づダブルヘツダーの第一戰を奪ふ、試合二時四十分

【寫眞は四回表門鐵石川中飛のとき好手の走者で、市川二壘より捕手の藤本の刺殺】

	1	2	3	4	5	6	7	8	9	計
全京城	0	0	1	0	0	2	0	0	0	3
門鐵	1	0	0	4	0	0	0	0	A	5

全京城	打	安	犠	盗	三	四	失
4 [illegible]	5	0	0	1	1	0	0
8 [illegible]	3	0	1	0	0	1	0
6 [illegible]	3	1	0	1	0	2	2
3 [illegible]	5	1	0	1	0	0	1
7 [illegible]	3	0	0	0	1	1	0
[illegible]	1	0	0	0	0	0	0
9 [illegible]	4	2	0	1	0	1	1
2 [illegible]	3	0	0	0	0	0	0
1 [illegible]	2	1	0	0	0	0	0
1 [illegible]	2	0	0	0	0	0	0
5 [illegible]	3	0	0	0	1	0	0
[illegible]	1	0	0	0	1	0	0
合計	35	5	1	4	4	5	4

門鐵	打	安	犠	盗	三	四	失
4 [illegible]	4	0	0	0	1	1	0
8 [illegible]	5	1	0	0	0	0	0
1 河村	5	1	0	0	1	0	0
2 [illegible]	2	1	0	0	0	2	1
9 [illegible]	2	2	0	0	0	2	0
7 [illegible]	3	0	0	0	1	1	0
3 [illegible]	3	0	0	0	1	1	1
5 [illegible]	3	1	0	0	1	1	1
6 [illegible]	3	1	1	0	0	0	2
合計	30	7	0	0	5	8	5

▲二壘打 河村、[illegible]、石橋 ▲逸球 石田

戰評

全京城軍のメムバー編成には相當苦心の跡が現はれるがこれが來るべき全國都市對抗のメムバーであるとすれば稍々少の不安を抱かざるを得ない。この一戰はつまり都市對抗への前哨戰とも見られ全京城軍の實力を知る上に大きな關心が持たれる譯であるが試合は凡々たるうちに門鐵軍弱冠河村投手に完全に牛耳られ打撃力の不足を遺憾なく暴露したものであつた。コンデイションも不順る顏く一壘側から三壘側にかけて烈風が吹きまくり守手をしてエラーを續出させ、加ふるに小雨さへ交へて試合の興味を半減させるなどこの大試合にふさはしからぬ悪天候でゲームの進行を妨げるものがあつた

門鐵 河村投手は四球五を記録してはゐるがその投球には徐裕綽々たるものがあり、端麗なフオームで左腕から繰り出すスピードボールはインコーナーすれすれに入つて全京城打者を悩殺させる見事なものであつた。これに反し全京城鈴木投手はアウドロ、インドロと兩様の武器をもつて攻め立て第一回二者を輕く凡打にうちとつたが河村の

鮮鐵胸のすく雪辱 門鐵安打十一を許す

4—2

門鐵對鮮鐵の第二回戰は全京城對門鐵戰に引續き午後四時十五分から、鷲井(球)谷野、佐村(壘)三氏審判で鮮鐵先攻で開始、接戰の末四對二で鮮鐵快勝、閉戰六時

	1	2	3	4	5	6	7	8	9	計
鮮鐵	0	0	0	0	2	1	0	1	0	4
門鐵	1	0	0	0	0	0	1	0	0	2

	打	安	犠	盗	三	四	失
鮮鐵 合計	39	11	0	1	6	4	4
門鐵 合計	32	6	1	0	4	3	2

▲三壘打 山口 ▲二壘打 星野 ▲併殺 曾田—前田

戰評

鮮鐵は東から十本、河村から一本合計十一本の安打を連ね堂々快勝して門鐵來鮮以來初の黒星をつけ前日の雪辱を遂げた、五回までは安打三本然も散發に終つたが五回二死後、中島三本目の安打を三壘横に放ち、續く山口は中前に、曾野は二壘前、三村は中前と四本の安打を連續して堂々と二點を獲得した[illegible]登築天を衝くの感あり、一點を逆にリードし逆に五回一死後藤田四球、滿澤二飛で二死、曾田の三飛を三壘手二壘に好投したが二壘手ポロリと落球して兩者生き、中島二壘強襲安打に滿澤を還し八回曾田四球中島三飛で二封されたが

山口 一壘線上を破る右翼線に沿ふ痛烈な三壘打に中島長驅生還勝敗を決定した、門鐵は一回一死後徳澤一壘強安打し宮崎二壘ゴロトンネルに生きて一、三壘、森下補邪飛後東中前に安打し徳澤生還一點を先取、最も有利に運めたが二回から六回までは、前田の好投に打棒を封じられ七回岩崎左前安打佐山三壘前バントを野手一壘に低投兩者生き川村遊前で佐山二封されたが岩崎三進し市川の投前で川村二封される間に岩崎生還撤回の一翻は

エレ グラブフンドして右翼前を轉々する安打となり市川三進し熊澤二盜の時重盜を試みたが遊撃手の好送球に本壘寸前で憤死した、九回最後の攻撃は一死後河村、佐山共に四球に歩いたが川村の遊飛は佐山と併殺を喫し萬事休した、鮮鐵は好球を見逃さず打つて出で積極的に試合を進め、强豪門鐵に歴正面から挑みかゝり、得點は全部安打で叩き出した堂々たるもので、その壯なる意氣は近來の快事であり、近く滿洲遠征の途に上る鮮鐵チームの活躍も期待される(坂本生)

としたが代つた徳島は直球に頼り過ぎ敵打者を封じんとしたところ好勢の波に乘つた門鐵軍は野間石橋に中堅頭上を拔く二壘打を見舞はれ川村右翼前安打、續く佐山に一壘失で無死滿壘となり市川の三壘線上を拔く安打に堂々たる二點を加へたが

河村 を三振に石川を輕く中飛にうちとつて攻擊もこれまでと思はれたが、中堅手の本壘送球は暴投となつて佐山、市川共に生還こゝに大量四點を擧げて完全に德島をノックアウトしたこの失策は敵の乘ずるところとなり次打者宮崎は又も左中間を痛烈に二壘打して出で全京城軍を眼色なからしめる快打を恣まゝにした、然るにこの波瀾は後半戰に至つて全く影を潛め、德島は直球に代へるに得意のカーヴをもつて敵の打棒を制し四回以後宮崎に再び二壘打を許したのみでよく最後まで完投するを得た、この間にあつて

全京 城軍は六回先づ山口右翼右を拔いて出で前山一壘失、德島投前一死後高田の代打兒の一飛は一壘失となつて歿せずして二點をあげ得點の差を二點に縮め後半の活躍を期待されたが全京城軍の打撃は最後までその冴えを見せるに至らず試合を通じての得點が全部四球失策から得たものであるに見てもその不振さは判然たるものがあらう、安打數においてこそ門鐵の七本に對し五本であるから大した遜色は認められぬもの、何れも散發であるのと長打に缺けてゐる點打力の不足を物語つて餘りある、唯この試合において誇壁増田が三つの盜壘刺殺をあげたのが賞讚されるのみで守備の缺陷、チームワークの不足、打力の不振など門鐵軍に比して大いに見劣りが感じられ今後一層の練習が望まれる(井上生)

全鮮庭球選手權 中央豫選延期 七月二日、本大會は九日

第十六回本社主催全鮮庭球選手權大會の中央豫選大會は五十九組といふ多數選手參加し華々しく廿五日午前九時から京城運動場コートで開催の豫定であつたが雨天のため中止、來る七月二日午前九時から同場に開催することになつたなほこれがため七月二日に開催の全鮮庭球選手權大會の決勝戰は七月九日に延期することになつた

獨のグロブ氏一行 天幕峰を遂に征服 一九三〇年 英米以來の攻略史 【登山教室】

ベルリン廿九日發の電報でナチスの登山家グロブ、シユマデラー及びパイダールの三人が六月上旬カンチエンジユンガの北方にある高峰テント・ピーク(七、三六三米)の初登山に成功したことが報ぜられた、そしてこのテント・ピークは一九三〇年に米・獨・英國聯合登山隊が志して失敗した歴史があり人類の登頂を許した高峰では第六位のものであると付け加へてゐる

テント・ピークといふはネパールとシツキムの國境上に聳ゆる世界第三の高峰カンチエンジユンガ(八、五八〇米)山塊の一峰で西はネパール國に屬するカンチエンジユンガ氷河に面し、東はゼム氷河に面してゐるがカンチ主峰との間にはワインス峰(七、三五〇米)ネパール・ピーク(最高七、一八〇米)があり、ネパール・ギヤツプがその最低鞍部になつてゐる、この附近にある七千米級の山のうち今日までに完登せられたものはAMケラス博士による一九一一年のパウフリイ(七、〇六五米)一九三〇年デイレンフルトを隊長とする國際登山隊によるネパール・ピークの一峰(七、一五三米)ネパール、チミツト、シツキム三國境にあるジヨンソン・ピーク(七、四五九米)並にこの北にあるドーダン・ニマ・ピーク(七一五〇米)次が一九三五年クックの登つたカンチ南方のカズルー(七、三一六米)最後がクツクの同僚ハントが一九三七年に完登したネパール・ピークの南西峰(七、一四五米)で從來ヒマラヤで登られた七千米以上の山のうち六つまでがこのシツキム・ヒマラヤに屬してゐるシツキム・ヒマラヤの歴史は頗く一八四八年に端を發してゐるが一九二九年以後に於て殆ど毎年どこかの登山隊が入つてゐる、これはガルワル地方と同樣世の部分のヒマラヤに比して取付き易いといふとが一つの原因である、併したゞアプローチが短いといふだけで登攀に易いといふのでは決してない、一番最初にテント・ピークに近づいたのはケラス博士であつただが博士がテント・ピークを目指したかどうかは明白でない、一九三〇年のデイレンフルト隊が可なり近づいてゐるが結局登ることが出來なかつた、そして一九三七年ナンガパルバツトで悲壯な最期をとげたカール・ヴイーンとアドルフ・ゲツトナーの二人はその前年の九月ネパール・ギヤツプの方からネパール・ピークを越えて本當にテント・ピークを目指したが惡天候のためネパール・ピークの峰だけで退却を餘儀なくされた、併し二人はフレツシユフイールドが「世界で最も美しい氷の山」といつたシニオルチユー(六八九一米)に登つて氣を吐いたことはないが人類の登攀は不可能とされてゐた山であるが今回の獨逸ナチス隊の三人はどのルートをとつてテント・ピークへ登つたかは短い電文では明白でないが東側は全然問題でないから恐らくそれ以外の方面から攻撃したものと思はれる、もし南方からとすればネパール・ピークの主峰(七、一八〇米)の初登をも併せて彼等の國上に輝く譽である、また東方からとすればテント・ピーク・パスに腰いてゐるがケラス博士が何度かこの鞍を越えながら登らなかつたところを見ても險程難かしい場所らしい、寫眞によると東方からの姿は實際テントによく似てゐる、その名の生じた所以であらうがそれだけ登攀の困難(ルートの制限)が思ひやられる、今回のテント・ピークの登攀は世界の登山界からみれば七千米級の完登が一つ増したにすぎないがこれが獨逸隊によつてなしとげられた丈に喜ばしい、日本人もなんとかして七千米級の仲間入りがしてみたいものである

籠球代表軍 合同練習開始

【東京電話】來る七月八日からカナダ軍を邀擊する全日本籠球代表軍は二十五日より合宿練習を開始午後二時松井主將より在京選手六名の外朝鮮から四名、京都から三名計十三名が青年會館に集合、午後三時半から松山、藤田兩コーチ指導の下に神田一ツ橋講民體育館で初練習を行つた、なほこの合宿練習は日加對抗戰まで續行される

けふのスポーツ

綜合體育 京畿道女子中等學校體育大會、八時、京城運動場

排球 府内女子中等學校排球學年對抗大會、九時、京城運動場

本社寄託献金

皇軍慰問金 (六月廿三日締切)

一、金九圓九錢也(慎兵献金) 忠北居清郡石門公立小學校校長松山繁遣外四三三名

一、金一圓也 高陽郡恩平公立小學校 四年生女子 成[illegible]玉

一、計金十圓九錢也

一、累計八萬二千四百十四圓十四錢也

國防献金

一、累計金六萬七千七百十圓三十二錢也

一、總計拾五萬壹千壹百貳拾四圓四拾七錢也

婦人倶樂部 夏の増刊 小説と實話滿載號

大評判 お求めは早く 定價六十錢 各地の書店にあります(送料四錢)

東京小石川 大日本雄辯會講談社發行

愛するが故に男を裏切つた かの麗人に罪ありや?

(現代小說) 銀の笛 加藤武雄
失戀の傷手に泣く青年浩三郎の前に謎の響手紙を遺して風の如く立ち去つた怪美人! 噫、戀が浮世か、浮世が戀か、涯果てなき流浪戀のロマンス

軍國秘話 戰場涙あり 橘爪健
勇士に捧ぐ銃後の赤誠

▲恩愛の絆 鴛鴦の拳 土師清二
▲貞女の鑑 名月猿賀池 陸奥城川
▲夫の秘密 人事相談 野澤純
▲愛の勝利 両枝の花 菊池寛
二人の戀人を友達に持つた青年が最後に妻として選んだ女は誰?

長篇讀切り五大傑作
現代小說 相寄る魂 虹消ゆるか 片岡鐵兵
探偵怪奇 妻の危機 良人を探る 大下宇陀兒
時代小說 戀の裁き 萬松寺の花 海音寺潮五郎
犯罪綺譚 流轉悲話 嬰兒を盜んだ女 三角寛
現代小說 女優哀史 舞臺裏 武田麟太郎

家庭の慰安に 家中で引張凧の增刊 戰地の慰問に 兵隊さん大喜びの增刊!!

青春の歌 山のロマンス娘 宇野千代
微笑苦笑 ピアノと尨犬 佐々木邦
旅笠道中 月の唄 小諸追分 穗積驚
▲君嫁ぐ夕 夜空の涯 長谷川志
▲悲戀姉妹 愛の合唱 横山美智子
▲花嫁異變 左門裃姿 湊邦三
▲悲戀股旅 意地 子母澤寬
▲妻を守つて奮闘する 大笑ひ漫畫大會 女中さん物語
戰線報告漫談 西村樂天
滑稽落語 夜討長屋 三遊亭圓歌
勤王秘史 農兵の妻 邦枝完二

特選悲劇實話集
涙の一生 涙の戀 薄幸の人 詩人石川啄木の妻 寺島柾史
哀れ人生の大悲劇 涙の母親殺し事件 正木不如丘
輝く新劇の女王! 山本安英の涙の秘話 朝倉與平

商業登記公告

合資會社[illegible]
[illegible]
京城地方法院 永同出張所

商業登記公告

[illegible]
京城地方法院春川支廳

法人登記公告

[illegible]
京城地方法院 金化出張所

商業登記公告

[illegible]
大田地方法院 堤川出張所

法人登記公告

[illegible]
[illegible]新興出張所

尼崎汽船出帆
阪神行 玉榮丸 六月廿六日 廿七日
高杉商店回漕部 電話 二〇三〇番

朝鮮郵船仁川定期出帆
[illegible]

沿岸航路出帆豫定
朝鮮運送株式會社
仁川回漕部

【カットは呂出北氏】

婦人常識

澤庵買ふは主婦の恥

漬物上手は經濟上手

家庭經濟の强化は漬物から

日本人の食物で、漬物は重要な食品の一つであり、經濟上、衞生上からいつても結構なものです。[illegible]重視されてゐる[illegible]では漬物に對しても[illegible]つて欲しいと思ひます

野菜の保存と漬物

寒い地方は暖かい地方に比べて漬物が非常に進歩してゐる。蕨やぜんまいまで漬物にして生に近い狀態で冬へ持ち越し、青物の不足に備へるとか、漬物を新鮮な味のまゝ長期間に亘つて喰べる習慣が發達してゐるのは、それだけ野菜の季節的缺乏を缺かさないための自然的法則であるといつてよい。これはとりもなほさず非常時の食糧保存の方法にとり入れ、漬物を重視してなるべく野菜の豐富な時に漬け込んでおいて、年中萬べんなく喰べられるやうにしたい

經濟と漬物

「漬物上手は經濟上手」といふ諺のあるやうに家庭で上手に漬物を食べさせる主婦は何事も細かく行屆き失費がない。都會人のやうに澤庵一本や味噌漬白菜といふやうに必需品までいちいち買込んでゐるのでは家庭經濟の强化にも買[illegible]かけません。それに買つた漬物は澤庵をはじめ奈良漬、福神漬といふやうに野菜としての成分を失つた古いものが多く一夜漬、淺漬等に比べて値の高い割に效果的でない。漬物は自分で漬けて漬物を買ふ費用を他へ向けるか、他の榮養食品を買ふ方が經濟上からもずつとよろしい

手織りの樂しさ

ネクタイや手下げの生地を

◇事變建設下に無駄な一切の贅澤を排して……といふ氣運込みで儉約協會婦人部では最近手織を始め大いにハリキツてゐます

◇「あり合せの古い絲でマフラや手下げ袋など織つてみましたところとても調子がよいので今度はテーブルセンターの生地を織つてみました」と婦人の方

◇「ネクタイ其他今まで買つてゐた日常用品を自分の手でつくるといふことは樂しいことです」は大變な喜びやう

ギザ板洗ひを全廢せよ

掴み洗ひ、刷毛本位に

（オールスフ時代主婦の心得（一））

（主）婦にとり、洗濯は大きな仕事の一つですが、それも丹念に時間を費して洗ふと云ふのでなく纖維の性質に應じた合理的な洗濯を手早く仕上げないと新興の衣類はすぐいたんでしまひます。ス・フ入りのものは二日も盥につけておくことや、[illegible]などもいゝ加減にしか出來ないばかりか、布地の傷しいギザ板洗ひなど最も嚴禁ですからお互に洗濯に對して一層研究的で愼重な態度をとるべきでありませう

（先）づ在來のス・フ入りに一切禁物、帽や、襟り[illegible]

弱い麻や薄絹ものを長くもたせる上からもギザ板洗ひはよしませう。ギザ板は纖維が少なくなる[illegible]だけのためで纖維を痛めないやうな纖維にも決してよい方法でない。足袋のやうな厚いものを洗ふにもギザ板は大變よいが、ス・フ入りの足袋だとすぐ弱つて周圍がほつれ、一二回で切れてしまひます

（そ）れでギザ板洗ひに代る方法として、掴み洗ひ、刷毛洗ひ、押し洗ひをそれぞれ利用して、なるべく纖維を傷めずに汚れを落す方法がよい。刷毛洗ひは平たい板の上に布をひろげて、質のよい刷毛で洗ふもので、靴下、人絹類には非常によい。押し洗ひは足袋底のやうな厚地の木綿などで案外汚れがとれぬ時、[illegible]の側面でびたびた叩くやり方で、よく落ちる。部分的な汚れもこの方法が効きます

（掴）み洗ひは、[illegible]たりし洗ふ方法でオール・ス・フ、スフ混紡、毛織などによい。手揉み洗ひは一般の[illegible]ものに用ひられるが、ス・フ入りには禁物です。

他に摘洗ひと云ふのは、寝衣の襟が茶色に汚れ筋が出來たり、袖口や帶の縫目などの筋のついた汚れを落す時に用ひられる方法で、縫目の古いものでも充分です。

苺ミルク禁制

これは獨逸の話

では今年の夏の苺ミルクを賞味することが出來なくなつたといふわけ、これも戰時下のナチス獨逸とでも評へよう。尚現在ベルリンにおけるバターの配當で一人につき一週百六十グラムとなつてゐる

[illegible]ミルクのバタ[illegible]使用禁[illegible]イチゴとりさたされてゐた所だがこの程度ミルクかけ[illegible]禁制、これでドイツ[illegible]

化粧禁止の問題【3】

お化粧離れた氣持

京城府時局總動員課 朴眞姫女史談

溫室に咲く花と天然自然の花とではその美しさにもその香りにも自づから分れる氣品の相違といふものがございます、それと同樣に人間には誰にでも生れながらに備はつた氣品といふものがある筈でございます、人工的に美しく見せる化粧の價値といふものは實はさういふところに生れるのではないでせうか、婦人のお化粧……これは時と場合によつて一概に申せませんがこの時局この文化の發展期に[illegible]にばかりこだはつてゐる秋ではないでせう、お化粧を離れた氣持、さういふ氣持も今の婦人には欲しいと思ひます

食糧と家庭（七）

一石二鳥の養兎

鰯は內臓料理が美味

【丸本少將】大豆料理は大變結構です、これは世界大戰が産んだ料理ともいへますが、大豆については朝友會も盛んに研究してゐます

特に最近麻袋にされてゐる生大豆粉を家庭的に利用して[illegible]にしても大分普及してゐるやうです、豆腐にしてもよろしく、油氣がありますから御飯にかけて食べてもよろしい

病院あたりでは結核患者の食事

に大いに利用されてをります、大豆をそのまゝつかふのも粉としてつかふのもどちらにしろ大變結構でせう

【金野】私も豆粉についていろいろ考へてゐます、さき程[illegible]の話が出ましたが私の學校で粉食勵行の意味で實は今まで毎週水曜日全校職員生徒千餘名が[illegible]辨當をいたゞくことにしてゐましたが、しかし[illegible]が戰地の將兵方にどんなに大切な食品であるか今よくわかりました、私共は今後斷然[illegible]を取止める積りです、その代り

【任淑宰】それは結構なお考へですね、またさき程玄米の話が出ましたが、玄米を常食とすることはむづかしいでせう、でも[illegible]は玄米からとつたが、いゝやうに思ひます、これは私の長い間の研究から申しますと白米の[illegible]にくらべて榮養の點は勿論持ちもよろしいやうに思ひます

【佐藤】いゝ話ですね……

【宮崎少佐】少し別な話になりますが、私は衣服から食糧にまで非常に役に立つ兎の飼育即ち養兎を奬勵したいと思ひます

[illegible]を變へて兎肉とか、かつを節の代用にしては、いろいろ調理して頂いて味の變化にかへたらどうでせうかと思つてゐます

兎皮毛は軍需品となり兎肉は食糧

とする……正に一石二鳥といへますが、兎肉は榮養上からみても大變よろしい

【丸本少將】さうです、東京では各家庭に養兎熱はさかんなものですよ、今後はどしどし家庭にまで養兎を普及したいと思つてゐますが特に朝鮮な[illegible]好適地ですから[illegible]子供達が[illegible]る積りです、[illegible]りですが、何かおいしい兎のエピソードはないでせうか、例へば內地の因幡の兎のやうな話も[illegible]

【孫貞圭】さあ、何かありませうか

【津田】平壤の高句麗時代古墳の天上に兎の繪がありましたが、それについて何か傳說でもないものでせうか

【孫貞圭】別に存じませんが、內地人と同じく私達は子供の時分からお月樣には兎が餅をついてゐると、よくきかされたものですが今でも子供達にはその樣に言ひ傳へられてゐます

【丸本少將】それは元來支那の話ではなかつたのですか、それとも朝鮮の話だつたのですかといふと實は朝鮮の月は世界的にも有名なものですからね、殊に仲秋のお月樣は……兎にかく先の養兎パンフレットは是非出してみるつもりです

【佐藤】大戰時代ドイツはバルコニーで兎を飼つたといひますね

【津田】兎毛皮はいろいろ加工してどしどし輸出品になります

例へばちよつとした工夫でハンドバック、チョッキ、外套等立派なものが作れます

【寺田】荒井さん、河島さんにおたづねしますが、事變關係で何かお料理の方で困られたことはありませんか

【荒井】今のところ別にありませんね……、事變前から物價がたかくなつてその點いくらか影響もありましたが、材料は特殊なもの以外に[illegible]をつかつてゐましたから……、またそれで充分間に合つて來ましたから、無論人造バターを使ふことに少し多くなりましたが相當の食通の方以外は殆ど食味について云々されることはありませんよ、それだけ私たちの料理がうまいのかも知れませんが……（笑聲）今まではあらゆる材料について殆ど苦痛を感じてゐませんがそれの代用品を充分研究してゐますから……唯今のところでは牛肉がちよつと……いゝ牛が出ませんから高級料理には困りますがまた事變以來さう高級な料理を希望するお客樣もゐませんからね、このごろは鰯料理をよく出しますが鰯でそのまゝを出すと頭から安物だと見向きされないのですが姿をかへ、または內臓をうまく利用しますと美味しくて榮養のある料理が出來ます

食糧と家庭 座談會出席者

朝友會理事長 丸本少將 京城醫專校長 佐藤剛藏氏 ▲津田節子▲羽江暎子▲井上ミナ子▲孫貞圭▲任淑宰▲[illegible]代▲柳原八重の諸氏 司厨士協會から ▲荒井賢治氏▲河島右吉次氏 軍部から ▲西原少將▲芥川少佐▲宮崎少佐、赤塚中尉その他▲中川左近氏 ▲寺田本社學藝部長

ビールのお肴に

冷拌鷄

（鷄と野菜の芥子和へ）

材料 若鷄一羽、胡瓜一本、葱一本、醤油小さじ一杯

調味料 洋芥子茶さじ一杯、砂糖茶さじ一杯半、醤油大さじ一杯半、胡麻油茶さじ一杯、味の素茶さじ一杯

◇…調理法 若鷄の臓物を綺麗に取出し、胸を切り庖丁の背で三、四ケ所骨を折る樣に一寸たたき、熱湯に入れて廿五分間ゆで少し冷し、肉を取り去り、皮のまゝ細く切つて置きます。胡瓜の皮を剝ぎ縦に四つ割に切り芯を取り去り長さ四糎（約一寸二三分）に切り、更に薄く短册に切ります、葱も一皮剝き斜に薄く切り、胡瓜と共に熱湯にくぐらせて冷し、香菜（芹類）は長いまゝゆでて冷やし短く庖丁して胡瓜と先の鷄肉の切つたのを混ぜます。別に調味料を前記の分量だけ混ぜてこしらへておき、この調味料を[illegible]皿に盛り合せます（京城中華料理[illegible]）

冷たいコーヒーゼリー

材料 ゼラチン五枚、コーヒー一コップ一杯、砂糖コップ半杯

コーヒーは濃く煮出しておきます。ゼラチンは三十分位前に水につけてやはらかくしておきます、鍋に水一合と砂糖とコーヒーを入れて煮立て、よくまぜ[illegible]たゼラチンを入れてしづかにかきまぜ、とけたら流し箱に入れて固めます。これを適宜に切つて皿に盛り苺を一粒づつ上にのせて、冷たい牛乳をかけてすゝめます

紙上病院

ワキガに惱む

【問】十九歳の娘ワキガでなやんでゐますが、どうすれば癒るでせうか（一女性）

【答】腋臭にも種々の程度があり、甚だしきは衣服に臭氣を發する人もある、輕いものは腋下に一週一、二度十倍位のホルマリン水をつけたり、[illegible]をすりつけたり、またかぶれない人ならクロームを[illegible]水の薄いのも有効なり手術は勞多く効少きものなり（[illegible]院長）

役にたつ荷札の針金

☆荷物についてくる荷札の針金は大てい捨てられてしまふが、綺麗にまとめる時にていねいにほどいて針金をとつておくと非常に重寶です

☆一寸したところに針金がいる時それに適當したものがなかつたり、買ふにしてもそれつ程ちでは厄介な場合が少くないので、丹念にほどいてのばし、小瓶へでもとつておくと、瓶蓋や物をしばる時、吊る時などに直に役に立ちます

耳寄りな代用脫脂綿

パルプ製新品

新興製品の一つとして最近脫脂綿に代る模造脫脂綿〝プリシテックス〟といふのがお目見得しました。これは木綿をパルプからとり、綿よりも軟く從つて肌觸りに便利、吸水性は綿以上、消毒も[illegible]優秀といふ特長がありますからゆくゆくは醫藥局方のものと思はれます。この品に[illegible]新代用品として重寶視して來るものと思はれます、唯一つ惜しいことは原料がパルプであるために、強度が少し足らぬやうです（京城府立[illegible]代用品試驗室調べ）（東京女醫山下榮三）

白粉ヌキでも白く美しい素肌に！

素肌の季節がきた！

輕快なスポーツドレスに、ハリキル素肌の健康美……… 夏は暑ぐるしい一切の粉飾をかなぐりすてゝ、素肌の美しさを誇りませう！

もし──色が淺黑くて肌が美しくないと思召す方がいらしつたら、色が黑いのは洗顔が不完全のためですから、洗顔を完全にして、早く、白く垢ヌケした素肌におなりください。

それには──

石鹼や平凡な洗顔料をさけて、獨特の三大性能がある、大判評の主婦之友社の「ハトムギ洗粉」で、汗やアブラをキレイに洗ひ落してごらんなさい。

「ハトムギ洗粉」は三大性能で、汚れた肌を完全に清掃し、肌に榮養を與へて、白粉ヌキでもシンから白く美しい素肌をつくります。

色の黑い方や、垢ヌケぬ肌、アブラ顏、小皺、つやのない肌、キメの粗い方、ぜひお試しください。

三五セン・六五セン デパート・有名店にあり

◆三大性能◆ ❶植物性で、しかも強い清淨作用 ❷唯一のホルモン含有洗粉！ ❸角質を溶解する作用がある！

試用袋進呈 全國販賣店で試用袋を無代進呈中。御請求の上御實驗下さい。品切の節は、この新聞名記入、主婦之友社へ

（發賣元）東京・神田・駿河臺 主婦之友社 （總代理店）東京・日本橋・横山町 花生堂

主婦之友社發賣

藥研 ハトムギ洗粉

素肌からしら──と見とれる色白さ！

MP—11

榮養です

メヌマポマード

洗つてサラッと落ちる純植物性です！

三回四回洗つても髮がネトついて櫛通りの惡いポマードは代用油混入の粗惡な證據です。そんなポマードを御使用になられますと、酸化作用を起して髮が赤く見苦しくなります。清掃作用も不充分で頭皮を荒してフケ痒みに惱まされます。メヌマポマードはこの點安心です。純良な植物油ですから洗つてサラリと良く落ち充分清掃がきゝ、その上滲透性の强いヴイタミンFやレシチン、コレステリンの配合に依つて毛根を强化します。榮養と清掃の二重作用で頭皮を整へてフケ痒み、拔毛を防ぐのです。メヌマは初夏の頭髮衛生になくてはならぬ榮養ポマードなのです。

東京・大阪 井田京榮堂

正式 國旗

府御用品一切 商部御製造 大久保眞敏國旗部 京城黄金町三 電本(2)一四一一番

品質共に一致せる鳩居堂の筆墨

㊇鳩居堂 京都市寺町姉小路

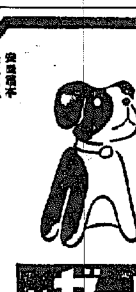

御自慢の 安產秘訣 ネオフル錠

安產・强兒 ネオフルゼ錠

ホルモン・鐵・カルシウム綜合榮養劑

株式會社 藤澤友吉商店

朝鮮土産にツルチュク

內科一般 特ニ呼吸器、心臟、腎臟病、レントゲン設備

病室 設備完備

佐藤內科

院長 醫學博士 佐藤小五郎

京城永樂町 電話（本局）二八八四

ニューヘンプハット

麻をパナマ風に編み上げてパナマの風格と麦帽の輕快さを兼ね備へた夏帽子。

前ツマミ中折型・黑リボン ¥3.80 送.60

エアテッキスシャツ

スポーテイな味の夏のワイシャツ。やや厚地作ら、通氣よく耐久力に富む 白・ブルー・鼠 衿付 ¥4.50 送.27

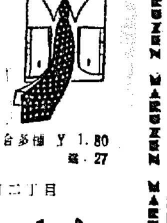

メイサンタイ

新鮮にモダーンな格柄模様やスポットを配した涼味豊かな新タイ。柄合多種 ¥1.80 送.27

林檎から作られた榮養化粧水

メロール ローション

紳士用 ¥1.20 婦人用 ¥.80 送34

京城府本町二丁目

丸善

電話本局(2)代表 六一四一番 六一四六番

MARUZEN MARUZEN MARUZEN MARUZEN MARUZEN MARUZEN

地方綜合版

畏みて聖旨を奉體し 本分に邁進せん
全平南學徒の愛國聯盟結成式

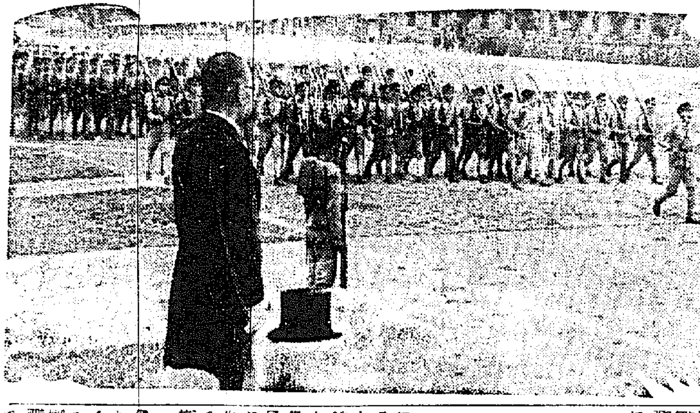

【平壤】去る五月二十二日畏くも青少年學徒に賜りたる勅語の聖旨を奉體した平南道の各官公私立中等學校生徒一同は一齊に立ち上り聖旨を奉體して聖恩の萬分の一でも報い奉らむと各道に魁けて二十四日午前…時平壤…において府内各學校約五千人の學徒集合、道知事代理及川理事官の勅語奉讀、[illegible]『聖旨奉體平安南道學生生徒愛國聯盟』結成式を擧げた、この日館民多數臨席、先づ宮城遙拜を行ひ續いて戰歿者と皇軍將士に對し一分間默禱、各學校代表の宣誓あり、[illegible]ゆかば」を合唱し[illegible]生徒一同の分列式があつて午十時半大[illegible]記念撮影後[illegible]から市街を行進して平壤神社に參拜、神前に聯盟結成を報告[illegible]結成式を終り[illegible]舉げての行進は一段の力強さを思はせ市中を愛國聯盟一色に塗りつぶした、なほ當日の宣誓訓示は左の通りである【寫眞は分列式】

宣言　五月廿二日畏くも青少年學徒に賜りたる勅語を拜し…本日茲に聖旨奉體平安南道學生生徒愛國聯盟結成式を擧行し…平南道學生生徒愛國聯盟[illegible]誓ふ

訓示　本日茲に聖旨奉體平安南道學生生徒愛國聯盟結成式に臨み一言所懐を述ぶるは本官の衷心欣快とするところなり　去る五月二十二日畏くも　天皇陛下には宮城前大廣場に於て全國三萬五千の學生生徒に對し御親閲を賜はり後特に優渥なる勅語を下し給ひ青少年學徒の踏むべきところを明示し給へり聖恩深厚感激措く能はざる所なり　今や帝國は未曾有の時艱に際會し擧國一體國家の總力を擧げて東亞の大業に邁進しつゝありと雖も前途荊棘にして國家の後勁たるべき青少年學徒の責務重且大なりといふべし、諸子は須く東亞に世界史的使命とを認識し負荷の重きに顧み一意專心聖旨を奉體し自彊共勵、質實剛健の氣風を振作し堅忍持久の士氣を振勵し光榮ある皇國青少年學徒としての本分に邁往邁進し以て皇運扶翼の臣節を全うせんことを期すべし

帆船濃霧に遭難

【大田】去る廿三日午前一時ごろ瑞山郡安眠面石浦里月矢島の東側海上を航海中の帆船が折柄の濃霧で暗礁に乗り上げ沈沒したが、乘組員…名は月矢島に上陸救助された、損害は約六萬圓の見込み【同】原吉氏の所有で大邱から豆粕百噸を積載して馬浦の途中であつた、乘組は船長以下五名、沈沒と同時に傳馬船で月矢島に上陸難を逃れたが、損害は約六萬圓の見込み

大邱府内中等學校の 新型マラソン大會
大邱農林に凱歌揚る

【大邱】府内の中等小學校が新鐵に呼びかけた耐久強歩、新型のマラソン大會は廿四日午前六時から大明洞の陸軍練兵場で開催、府内の中の六中等學校健兒約三千餘名が集合、先づ國旗掲揚、宮城遙拜、國歌合唱、皇國臣民の誓詞斉唱など嚴かな開會式を擧げてのち各校生徒は各年別に整列、各隊に分れて同七時十六分號砲と共に各校対抗マラソンのスタートを切つた、一組五百名づつの健兒は日章旗へた錦江橋で大邱川峴から大邱驛前を通り拔け、更に佐西街道を力走、から再び大明洞グラウンドのゴールへと入つたが、第一着は大邱農林、郵中、同校の金載文君であった、百卅コースで五十分あつた[illegible]から大邱農林に凱歌が揚つた、二時間、大邱農林に凱歌が揚つたが各校學年別の成績は左の通り

▲五年の部第一位邱農(二七五點)第二位邱中(二九五點)
▲四年の部第一位邱農(三七五點)第二位邱中(二七六點)
▲三年の部第一位邱農(三八…點)第二位…
▲二年の部第一位邱農(三三…點)第二位…
▲一年の部第一位邱師(二…六點)第二位邱農(二八六點)

全大田軟式野球

【大田】本社忠南支局主催大田軟式野球大會第六日目は四日午後一時から大田…球場で擧行、先づ日本鋼業對鐵道事務所戰は、[illegible]石川(球)花村、松崎(捕)で日鋼の先攻で試合開始、十六對四のコールドゲームで鐵道事務所が大勝、スコアーは左の通り

日鋼	2 1 0 0 1	—	4
鐵事	4 5 0 7	—	16A

ついで午後四時から春日クラブ對鐵道保線區戰に移り　審判小笠原（球）片谷、西村（捕）で春日タイプの先攻で試合開始、十四對三のコールドゲームで鐵道保線區が大勝、スコアーは左の通り

春日	2 0 0 1 0	—	3
鐵保	4 3 3 2 2	—	14

けふ決勝戰

【大田】本社忠南支局主催大田軟式野球大會準決勝戰は廿五日午後二時から第一次目人對大田鐵道間四時から第二次保線區對鐵道試合が行はれたが今廿六日午後五時から決勝戰を大邱鐵球場で擧行する

秩序の敵、英を葬れ
北は茂山、南は慶州相呼應

【茂山】國防婦人會並に各新聞支局共同主催の茂山排英大會は廿三日午前十時半開會、折からの雨を冒して出席した者約五百名、鎭田本社支局長開會の辭を述べ、續いて朝鮮日報支局長崔南燮氏の熱烈火を吐く演說、更に邑民中韓民國人代表崔文敏氏（通譯劉守福氏）の壇上に起ち多大の感動を與へ、次で茂山本社支局長宣言文の朗讀を新、北日日支局長が決議文を朗讀、一同拍手喝采裡に直ちに總督府大臣、出動部隊、要路關係方面へ打電することに決して閉會當日の宣言と決議文左の通りである

宣言　東亞新秩序の建設を破壞せんとする英國の暴狀は天人倶に容さゞる所にして興亞聖戰の勃發以來援蔣態度に終始し各地の租界は爲に抗日テロ行爲の巢窟と化したるの觀あり、此の儘に推移せんか東亞の新建設は百年河淸を俟つに等しかるべく、吾人は此の際斷乎として英國の東亞の大師を排して一路排英に邁進し東洋に於ける英國勢力を一掃して其の反省を求めんとす

決議　▲政府は斷乎強硬方針を堅持し斷乎不退轉の決意を明かにせんことを要む▲援蔣共…の撤去及び…東亞新秩序の建設を斷行し以て我が皇軍の勞苦に報ひんことを期す▲東亞の建設を妨害する一切の敵性を芟除し聖戰最終目的達成の一日も速かならんことを期す

……◇……

【慶州】慶州記友會主催の排英邑民大會は廿四日午前七時から慶州神社前で邑民多數參集裡に開催、先づ四位氏宣誓、國民儀式の後新東亞新建設を阻礙する暴戾なる英國勢力を東亞より擊滅撲滅せよと叫び、左の宣言文を朗讀、各要路に打電した

宣言　聖戰勃發の征師起つて茲に三星霜、赫々たる武威は方々大陸を席捲し帝國と新支那民衆とは一意協力以つて新東亞建設に邁進せんとするに際し、老猾英國は蔣政權を傀儡として好惡陰謀の限りをつくし、事態は日を逐つて惡化し最早默認を許さゞるに至る吾人茲に斷乎報國の決意を一層鞏固にし新東亞より驅逐殲滅せんことを期す

決議　▲政府は今次事變の本義に立脚して英國に對し斷乎不退轉の決意を明かにせんことを期す▲吾等は聖戰目的貫徹のため一致協力、銃後の護りを固め以て新東亞建設を阻害する一切の國際を排擊し明朗東亞顯現の一日も速からんことを期す

電文　不退轉の決意を以て暴戾英國を膺懲し聖戰の目的を貫徹せられんことを祈る

羅南邑上水道 保護區域指定

【羅南】邑の水道上水保護區域は廿二日道令をもつて左の如く指定された

羅城、羅南邑羅北道及同郡羅城面陶嶺洞の境界を流る羅北川羅南上水道集水井を起點として下流四百米の個所に於いて右四百四十五米を離れたる兩岸の標杭より、左岸上流へ千五百三十米、右上流へ千四百九十米を延長したる兩岸四百六十米の各標杭を連絡したる兩岸及沿岸一帶の區域

李全北知事初巡視

【裡里】李知事は初度巡視のため廿三日午後四時半裡里民衆歡迎裡に自動車で群山より來邑、直ちに稅務署に出迎へ…小野田セメント川内工場に入り、視察、江村課長より洋灰界の狀況を聽取、午後四時四十分川内里公園で同野、山田兩勇士の記念碑に參拜、それより市内を一巡の上午後五時十五分の列車で邑民多數の見送りをうけて元山に向つた【寫眞】北鮮製鐵所前における記念撮影（中央は李知事）

笹川咸南知事視察

【咸興】笹川知事は元山方面出張の途次廿三日午後三時半北青郡で下車、直ちに北鮮製鐵所に入り同工場の作業狀況を視察…興南へ向つた

不敵な泥棒學校長
十餘名のチンピラを手下に 大邱府内を荒廻る

【大邱】盜みの道を敎へこつて部下の少年を組織してゐた少年盜賊團の大親分が遂に大邱署に檢擧されたが、その手口は大邱府を中心とした附近の各家庭を荒し廻るもので——最近盜難の被害が續發するので大邱署が探知、府内[illegible]少年を取調べたところ…少年達の正體を嚴重取調べたところ、右は數ヶ月前から附近の少年達を部下にして盜みの道を敎へ住宅街を荒し廻らせてゐたもので、その他大邱驛を轢し盜品は隨分の數にのぼり之を自白したが盜品は隨分の額で一手に甘い汁を吸つてゐたもの…

レールで昇天

【平壤】廿三日午後十時廿五分ごろ第八一五列車が平元線新成川—石倉間を進行中、軌道上に寢轉んだ人影を發見急停車したが間に合はず之を轢き刎ね飛ばした、直ちに長椽に收容手當を加へてゐるが生命は危い模樣、これも飲酒の上レールを枕に泥醉とシャレ込んだものの身元不明

哀れ遊女の純情
弟を勉強させたいばかりに 男の言葉を信じてぞりました

【大邱】八重垣町遊廓に身を落してゐる慶山郡出身の遊女某——假名は二月の始め頃一人の弟がは去る三月の始め頃一人の弟が貧しいながらも小學校をやうやく卒業、慶州農學校に入學することが出來たのでその學資金を繼ひ母に弟の將來を人に負けぬやうにしようと意を決して最初大邱府内某所に前借三百圓で身を投じその間あらゆる苦痛を忍びながら貯めた金は僅少なりとも同學心に燃えてゐる郷里の弟に送金してゐたが同女が美貌の持主であるだけに府内某町の某(…)はこれに目をつけて弟のためになることだからと騙されてゐたが數月前に右遊廓の前借金額が千圓を超えてゐるとに氣づき、々の日を送つてゐた、このことを大邱署員が耳にして僅か三、四ヶ月の間に最初の前借三百圓が千圓を越してゐる内幕と右遊走中の悪魔の姫き男の正體について目下關係者達について、嚴秘裡に取調べを進めてゐる

美男の大泥棒

【光州】本年二月以來府内の各商店、貸家敷、道廳その他各官舍に忍び込み、事件が頻發、光州警察署では必死となつて…を嚴重…して…

忠南の春繭共販
早や豫定量に肉薄 悠々と十五萬貫突破

【大田】忠南の春蠶の收繭は今、漸く盛況を呈し出したが、その共販は昨年の貫當價格より、六十錢高とい高値にワンサ〳〵と押し寄せ、に持ち込まれ十九日すでに昨年の共販高を突破して十五萬六千貫に達し、本年豫定額の十八萬三千貫は優に出廻るものと豫想され、從つて農家は蠶種と花蠶が一度に入つたやうなはしやぎ方である時局の長期に亘るに從つて、ますます外貨獲得の要が熱望な折柄、りか共販に出した方が確かに有利でもあり、蠶業にそつて繭の自家消費は絕對に慎ませて極力生絲の輸出繭に努めてゐる

一夜に百粍
城津地方に豪雨降る

【城津電話】廿四日夜八時から降り出した雨は激しさから豪雨となり廿五日午前十一時まで百ミリを降つたが、市内を貫流する酒泉川は濁流滔々として流れ、附近の山間地方には相當の豪雨があるらしく昨年の大水害を髣髴たらしめてゐる

慈雨至る

【清津】待望の慈雨は去る廿一日五十五ミリ降り農民は文字通り一滴千金の喜びにひたつたがなほ田植には不足で更に待望の…

慶州邑會

【慶州】慶州邑では邑會議員改選以來初の邑會議を二十四日午前八時半から邑會議室で開催

慶南で婦人指導員任命

【釜山】慶南中堅婦人の指導に資せしめるため慶南道では二十二日左の如く本道最初の婦人指導員を任命した

密陽郡柳明淑▲河東郡…▲

新版糞尿譚
住民が命と頼む井戸に糞桶を突込んで半殺にあつた男

【全州】全州府大幡町…は道路上の糞尿桶が…四日午前七時半頃…を汲み取つて…井戸へ…不届千萬な…この井戸は附近住民が命と頼む井戸…に突込んで…半殺しにあつた…附近の住民達は…ぼかすかに…かつて同人を半殺しの目に遭はせた、これを通りあはせた州署員が發見し本署へ引致、目下取調べ十日を言渡した

献金佳話一題

【大邱】篤行なる献金美談——廿三日午前十一時頃大邱府…より…金…氏が十…圓を…所に届け出たが、府…に…したところ、判明、本人に手渡したが右金氏にその謝禮として一圓を…金にして下さいと申出でその名を何も出し所員は同氏の麗しきに…

藝妓の金獻

【釜山】釜山券番の賣れつ子、千鶴さんと龍子さんは皇軍の武運に感激「私達も何か御奉公しなくては」と廿四日釜山署を訪れ千鶴さんは金指輪二個、龍子さんは一個をそれ〴〵獻納した

兒童の慰問

【釜山】府内第六小學校兒童一同は廿四日釜山憲兵分隊に慰問袋百六個と慰問文三百二十九通を差出した

專賣局辭令（二十日）

命仁川出張所勤務　木村文夫
命元山出張所庶務主任　田中富五郎
元山出張所長
命清津出張所庶務主任　吳用普
命清津出張所勤務
茂山派出所長
仁川出張所長
命城津派出所勤務　孫字璟

樹苗圃の旱害對策
慶南當局死力を盡す

【釜山】本年は四月以來降雨なく樹苗圃の被害は甚大で就中慶南道の造林樹苗は旱天續きでヤマハンノキ、ヤシヤブシの如き苗に於て廢棄せるものは固城、晋州、（文山）鉄嶺の如き場合に水の便ある郡は比較的被害も輕少であるが陜川、咸陽、山淸、宜寧、昌寧、平山等の被害は殆ど涸渇しその被害は激甚で既に水源涸渇しその被害は激甚で既に減せる箇所も少くない、その他マツ類、ヒノキ、スギ、クリ、クヌギ、ウルシ等の種苗は何れも相當の被害を蒙り植付不能の…等、床替せるもの…の爲め（枯死しその他の樹苗も…）生育が極めて不良である、道山林課當局では之等被害苗を各郡へ出張せしめ、これが對策樹立に努めてゐるが、罹害者に於ても撒水等の方法により被害の輕減に努めてゐるが、このやうに旱害が豫想外に甚大で明年度に於ける生産數も豫定の二、三割は減少を免れない現狀で本年度より植林造成計畫に影響甚大…用樹造成計畫に尠からぬ影響…

山田伍長慰靈祭

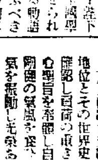

【鳥致院】鳥致院出身故陸軍步兵伍長山田權雄氏は昨年五月…北支…戰死…

時から鐵道ホテルで例會を開催、福井釜山土木出張所長の釜山港灣に關する講演あつて、大邱財務局長に榮轉した元須氏の送別宴に移り終つて福井出張所長の案内で釜山港修築工事狀況を見學

貼付式自働印刷電信機
一日から清津、京城間に使用

【清津】電信電報が相手局に文字となつて現れる最新式貼付式自働印刷電信機を清津京城間に使用することになつた、清津局では電信課で過般來試驗中のところ良好な成績を收めたので愈よ來月一日から實施するこになつた、これによつて繁忙する兩地間の電信、從來以上に正確とスピード化し通信が確實になるわけで一般利用者の便益は至大なるものがあらう

コレラ豫防注射

【統營】南支方面にコレラ發生の報に接した統營署衛生係では之が未然防止のため十六日から左の日割で海上生活者、海産物取扱者、海上運送、運搬船乘組に豫防注射を施行すると千五百名に豫防注射を施行することとなつた

六月廿六日吉野町魚市場▲廿七日敷島町旗薦横丁前▲廿八日市外道南里▲廿九日邑事務所▲卅日曙町統營漁組▲七月一日市外營南里山陽漁組▲二日吉野町魚市場(二回)▲三、四日西部…

杉山府尹送別會

【…】在任二年二ヶ月にして…の杉山府尹送別會…

金曜會例會

【釜山】金曜會では廿三日午前十一時…

【…】…釜山府尹に榮轉した前釜山府尹杉山茂一氏の官民合同送別會は十六日午後四時から公會堂において商工會議所主催のもとに開催

馬山も國債賣切れ

【馬山】支那事變國債馬山郵便局割當の、萬五千圓は二十三日賣切れとなつた、種別左の通り
▲十圓券五十枚▲二十圓券五十枚▲二十五圓券二十枚▲百圓券四十枚▲五百圓券二十枚▲千圓券五枚▲千圓券二枚

慶尚北道吳志…▲卞秉基…▲漢原郡…得

靑木少佐邑葬

【羅南】去る三月十四日山西省北部の殘敵掃蕩中敵の優勢部隊と交戰中不幸敵彈に斃れ壯烈な最期を遂げた故靑木護之助少佐の遺骨は七月二日午前七時廿分着列車で羅南に歸還することになり、三日午後一時から邑葬で葬儀を營み、葬儀の後は羅南本町出身の…鏡鎭護國神社に…することになつた

てゐた【寫眞說明】上は故山田伍長、下は慰靈祭

全北道地方吏員養成所
合格者決定

【全州】全北道地方吏員養成所合格者の所式は來月一日午前九時から道廳會議室で擧行されるが合格者氏名は左の通り

趙在顯▲鄭一權▲金聖德▲崔龍海▲權寧龜▲李炳周▲朴勝彥▲李東根▲金泰連▲李萬吉▲金性洙▲金鐘德▲鄭甲得▲吳三永▲河明九▲朴正淳▲李斗淵▲尹光錫▲李義甲▲朴根福▲金正熙▲李宗泰▲李萬基▲李基錫▲李洪烈▲崔洞源▲金正根▲鄭烈▲金承洙▲尹永權▲金炳洙▲鄭鎬▲金仲漢▲文炳勳▲申元▲金種實▲金種俊▲李邦烈▲趙炳▲金仲泰▲李相鎬▲金銀坤▲朴根英▲崔珍鎬▲崔在錫▲安輔勳▲文世華▲李鐵九▲朴容九▲申東甲▲徐鍾治▲尹判俊▲金奉喆

溫陽に公衆浴場

【天安】京南鐵道會社直營の溫陽溫泉の浴場は開業以來の建物で道物も舊來、不都合の點も多くこのため現在湯の前側の隣に新築することになり鐵道の事業として近く工事に着手した

（新刊）（新刊）（新刊）（既刊）（既刊）（既刊）

名作探偵
戰時普及版

戰線の慰問に、銃後の慰安に!! 讀み出したら止められぬ程面白い。諸君が渇望せる歐米巨匠の名作探偵小說!!

虎の牙　モウリス・ルブラン（保篠龍緒譯）
謎の函　フレッチャー（森下雨村譯）
古城の怪寶　コーナン・ドイル（延原謙譯）
百萬法　フレデリック（長谷川…譯）
靑い十字架　チェスタートン（大森…譯）
本篇の主人公師父ブラウンは天才的な探偵で…
呪の狼　モウリス・ルブラン（保篠龍緒譯）
「虎の牙」の後篇で地下道に追詰められて生死の境を彷徨してゐたルペンが再び現はれ奇抜な手段の秘密を知り犯罪に刺み怪凝の現場に突入して事件の謎を解決す!!
名探偵　ガボリオー（田中早苗譯）

逐次刊行!!
ウイルキー・コリンス　森下雨村譯
マッカレー　坂本ツル…譯
ドゥーゼ　小酒井不木譯
モウリス・ルブラン　田中早苗譯
アラン・ポー　吉田…譯

選擇隨意
呪の寶石　（七月發賣）
地下鐵サム　（同）
夜の冒險　（八月發賣）
八點鐘　（同）
黃金蟲　（同）

定價各冊八十錢（送料九錢）
★四六判美麗上製三百頁以上
東京市日本橋　博文館（振替東京二四〇番）

てんかん「ヒキツケ」を治しませう!
（無代進呈）癲病說明書（衛生社）
本病は所謂ヒキツケで突然…實に恐ろしい病氣ですから…
ません。この…患者に…實驗…を…

第八拾七回決算報告
自昭和十四年一月一日至昭和十四年六月三十日…
（貸借對照表・損益計算書）
大日本製糖株式會社

電話商品券振商會
南大門通…

バンポーペン
大阪…內田…

看護　庭入　京日案内
料金表（料金は總て前金）

外科・性病科　皮膚泌尿
同仁醫院　醫學博士　鄭…

皮膚泌尿　性病科　醫學博士　渡邊晋　電本894

花柳病專門　和田醫院

へルプ　下痢・腹痛
小兒へルプ　よく きく のみよい

とても便利よ
わたしも、わたしのお友だちも もう二ヶ月前から使つてゝよ……
月々のお手當も暑くなつて來ると仕末に悪いものでしたが、この夏はさんぽんで大助かりだわ、大袈裟なバンドが要らずそれは〳〵さつぱりとしたものよ。
內裝しておき手當をすると、いふ今までに例のないものなのよ、だけど衛生上に申分のないことは婦人科大家のご實驗ずみなの安心してお試し遊ばせ。
十二個…十錢　三十個…一圓
每月の衛生に…さんぽん
京城・大阪　田邊商店
SP十六

特別案內　編輯部長招聘　內鮮一體實踐社
自動車修繕工（…）　京城トヨタ自動車…
雜件　カメラ…　タイピスト…　貸衣　電話　金融　乙種　女子　婦人

美容メモ

お化粧崩れはかうして防ぐ

これからだん／＼暑くなるとスグお化粧崩れがして困りますが、原因をつきとめれば、お化粧崩れといふ様なものは案外容易に防ぐことの出來るものです。

夏はなぜお化粧崩れがヒドイのか？ それは暑さのために皮膚組織がゆるんで來るからです。皮膚がゆるみますと皮脂腺や汗腺が大きく開いて内側からモノを押し出さう／＼とします。かういふ状態になつてゐる皮膚に普通の方法でお化粧したのでは白粉も美しく附きませんし、またお化粧もスグ崩れます。

で──夏のお化粧の要訣は先づ皮膚そのものを白粉がピッタリ附く様な状態に整へて、それからお化粧にかゝる事ですが、それには明色アストリンゼンといふ強力化粧水をお使ひになるのが一番簡單で且つ、一番効果的です。

お化粧前のお顔にこの明色アストリンゼンを五六滴つけるのです。すると獨自の強力な收斂作用でもつてどんなにゆるんだ皮膚でも忽ちひきしまり、肌とはマルで違つて逆に皮膚が内側からモノを吸ひこむ様な状態に整ひます。粉化粧の場合でしたらこの上に下地のクリームをひいて粉白粉をつけます。白粉が文字通りピッタリ美しく附きますし、いつたん美しく附いた白粉は容易な事では崩れません。

アブラ顔の方のお化粧秘訣

アブラ顔の方は普通の方よりも一層お化粧にお困りになりますが前に申しました明色アストリンゼンをお化粧前にお使ひになりますと、自分でも不思議におもふ程白粉も美しく附きますし、お化粧崩れでお困りになる様な事もありません。

明色アストリンゼンは非常に強い收斂作用をもつた化粧水ですから入浴後や洗顔後等に少しづつ續けて使つてゐますと、お顔がスッキリ垢ヌケして美しくなるのは勿論のこと、小皺や皮膚のタルミも自然に消えますし、アブラ顔もいつの間にか治つてしまひます。

▲明色アストリンゼンは一瓶五十三錢。各名化粧品店・藥店にあり

眠つてる間に美人になる！

睡眠の力で、眠つてゐる間にとても美しくなる「睡眠美容法」といふ新しい美容法を御存じでせうか？

▲方法──夜おやすみ前に、明色クリンシンといふ合理的クリームを、額、頬、それから耳に軽くすりこみ、一分間ほどこのクリームが作用するのを待つてからガーゼか脱脂綿で丁寧に拭きとつてお寝みになればよろしいのです。

原理はこの簡單な手當で[illegible]が、その効果の素晴しさは實に驚くばかりで、かうしますと毛穴や汗孔の深部の垢やヨゴレが完全に分解されて落ちますと同時に、このクリームの獨特の「總合美容成分」が眠つてゐる間に皮膚の深部で最も効果的に働きますから、翌る朝までにお肌が見違へる様に美しくなります。「美は夜つくられる！」といふ新しい諺は決してうそではありません。

▲明色クリンシンは定價一瓶七十八錢。有名化粧品店・藥店にあります

ヤンマーヂーゼルエンジン

内燃機界の權威

絶對火紙ひも準備操作ヲ要セズ

他機ニ比シ燃料消費量絶對僅少
一時間一馬力當リ一錢強

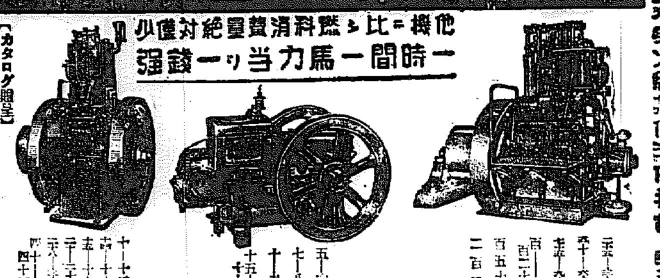

二一三馬力　四十一六十馬力　百馬力　百二十馬力　百五十馬力　二百馬力
五一六馬力　七一八馬力　十一十二馬力　十五一十七馬力
十一十二馬力　十四一十六馬力　十五一十七馬力　二十一二十二馬力　二十六一三十馬力　四十一四十四馬力

大量製産・在庫豊富 〔カタログ贈呈〕

京城府京城驛前
株式會社 山岡發動機 京城支店
電話本局一〇〇三番
本社・大阪市北區茶屋町

アラート

室内に強力芳香殺虫劑

蠅・蚊 南京虫・家ダニ 害虫一切撃滅！

よい香りがして衣類・器具を汚しません

南二化學工業株式會社

朝鮮汽船出帆

[illegible]

大阪商船出帆

○北鮮門司阪神急行 門司正午神戸翌日着 下関翌々日午前

慶興丸 六月 日
咸興丸 六月 日

內地代理店・案內所 大阪商船大阪出張所 電話二八八一

大阪商船株式會社 京城支店 京城南大門通二丁目 電話本局(2)一〇三〇

ジャパンツーリストビューロー

法人登記公告

天安金融組合…[illegible]

大田地方法院天安出張所

法人登記公告

洪州金融組合…[illegible]

大田地方法院洪城支廳

乳酸・滋強飲料

カルピス 1本1ヶ月

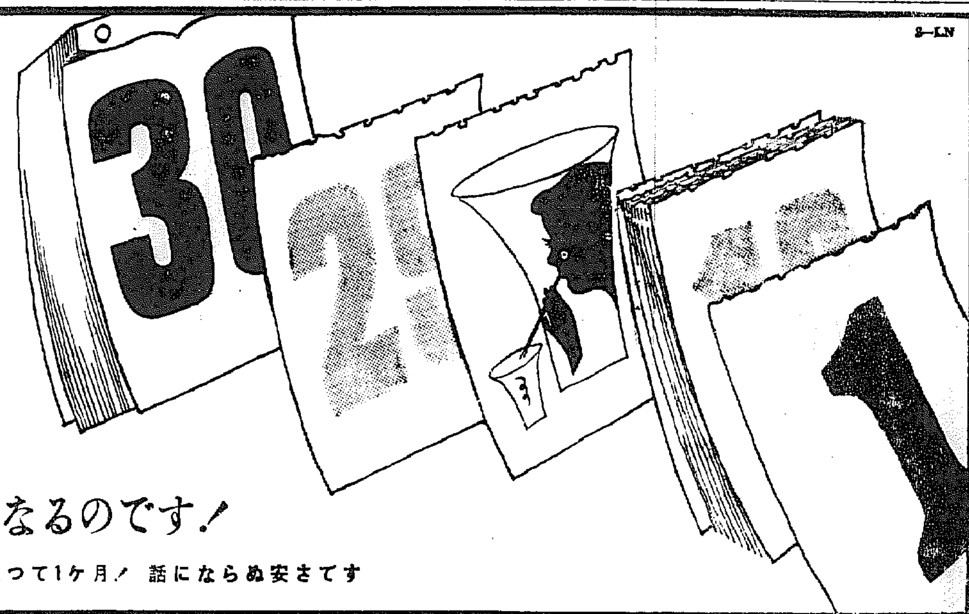

冷水で7倍に溶きますと
驚く勿れ 30杯分の大量になるのです！

○胃腸を整へる
○悪疫を防ぐ
○榮養をつける

ポスター展 第2回

毎日一杯づつ召上つて1ヶ月！ 話にならぬ安さです

S—LN

◎ミツワ石鹸

最高の名聲・無比の實質

必要量だけ正しく溶ける理想の溶解度をもつミツワは飽迄も經濟本位！

WR.41

この時局です
御進物も無駄をせず實質な家庭日用品を

本舗 東京・日本橋・兩國◎丸見屋商店

●うちみに不可飲●

パピリオクレーム

一歩、進んだお化粧は先づ、下地から、一歩進んだバニシングで。

日荒れ性の方の方に(男小供も)
A 普通バニシングの方に
バニシング各68錢・G白粉下90錢

BG

◎海軍省拂下品 中古黒色防水布外套 (黒厚ゴム引 肩二重仕立)
一等品 六圓五十錢

本品は海軍省拂下の中古品にて極厚地生地に黒防水ゴム引寸法は大寸仕立

◎遞信省拂下品 黒防水レンコート
一等品 四圓五十錢

◎地方中古改造革靴

地方の中古革靴を修理加工シタル徳用品

中古短靴
A品 四圓六十錢
B品 四圓二十錢
C品 三圓五十錢

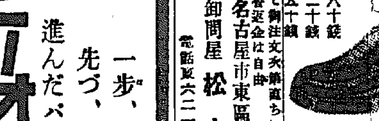

◎地方中古改造革靴

中古革靴を修理加工した經濟徳用編上靴

中古編上靴
A品 五圓三十錢
B品 四圓九十錢
C品 四圓二十錢

○ハガキにて御注文次第直ちに代金引替小包で送ります
不向品取替返金は自由

名古屋市東區清水町局前
卸問屋 松山合名會社
電話東六二一一九番 振替名古屋一一五一一番

朝鮮郵船出帆

△印ハ船客御斷リ

○西鮮航路 月六回

○青島直航
平安丸 仁川發每月一日六日
釜山丸 青島發每月五日十日

○上海行
慶安丸
仁川七月十二日鎭南浦十四日釜山十七日

旅客並等運賃
仁川─青島間 拾貳圓
仁川─上海間 拾八圓
釜山─上海間 拾參圓五拾錢
特等ハ並等ノ倍額

○東京行名古屋─清水─横濱寄港
興東丸 新義州七月二日 鎭南浦五日 仁川七日
興西丸 新義州七月十三日 鎭南浦十五日 仁川十七日

○大阪行
○北部滿洲 仁川ヨリ阪神直航
定州丸 新義州七月一日 鎭南浦三日 仁川五日
漁城丸 新義州七月十日 鎭南浦十二日 仁川十四日

○北鮮航路

○東京行 清水─横濱寄港
金泉丸

○大阪行 釜山─博多─關門─神戸寄港
雄基七月五日 清津六日 元山十日
榮江丸 城津七月九日 元山十二日 清津 日
京城丸 雄基七月三日 清津四日 元山七日

○新潟行
雄基七月十三日 清津十四日 元山十七日

長白山丸 清津 雄基

○敦賀行
長白山丸 雄基 城津 清津 元山

○浦鹽行
日本郵船定期出帆

水戸丸 釜山發八月十七日
大連、セブ、マカッサル、新嘉坡、スエズ、波西土、ハーブル、倫敦、ロッテルダム、漢堡

歐洲行 鹿島丸 横濱 七月十六日
桑港行 龍田丸 神戸 七月二十日 門司 七月二十二日
沙市行 氷川丸 神戸 七月十八日 横濱 七月二十一日
濠洲行 北野丸 長崎 七月二十四日

日本郵船船御申込は弊社に御用命致します

京城府南大門通り五ノ一
朝鮮郵船株式會社 代表電話本局(2)四一九五番
釜山支店 代表電話(長)四〇一三番 大倉町通
元山支店 代表電話(長)一三四番 海岸通
仁川出張所 電話(長)三五一番 港町
北鮮出張員 電話(長)二八八七番 清津府北星町
京城代理店 朝鮮運送支店 電話本局(2)五一一一番
鎭南浦代理店 朝鮮商工會社
仁川代理店 朝鮮運送支店
群山代理店 群山海運會社
木浦代理店 朝鮮運送支店
釜山代理店 大池回漕店
元山代理店 朝鮮運送支店

朝鮮汽船出帆廣告

一、釜山出帆
麗水行(急行) 每日午前八時午後十時
馬山行(急行) 每日午前九時半
木浦行各港寄港 每日午前一時半後九時
元山行(急行) 月四回毎日午前九時
濟州島行(急行) 一日、十日、十六日 二十五日、六月一日
一、木浦出帆
濟州島行(每日) 每日午前九時後九時
一、九龍浦出帆
釜山行(急行) 每日午後十一時
釜山行 毎日午前十一時 午後二時

城津代理店 朝鮮運送支店
清津 代理店
雄基 代理店 國際運輸支店

明治メリーミルク

母乳代用
國産最優良のミルク

明治メリーミルクは常に實行第一と品質の優良と新鮮無比とで、日本内地のみならず廣く海外にまでも愛用されてゐる第一等品です。煉乳の御選擇はメリーミルクとお決め下さい

明治製菓株式會社

明朗北支の建設へ

新民會で民衆運動

【北京特電】北支全土を通ずる熾烈なる反英運動の最中に再び回り來つた新政府の新秩序建設の偉大なる推進力たる七月七日の興亞記念日に當つて、新民會では首々實踐運動を計畫中であつたが、三日から九日迄一週間に亙つて民衆の實踐運動を行ひ、明朗北支那建設に邁進する民衆運動を起こす一方、天津租界問題の抗日的貫徹に向つても一大拍車をかけることゝなつた

第一日は新時間採用

運動首に新秩序徽章佩用日で各部隊、鐵道、郵便局、電話局、各官署銀行會社、學校等と聯絡協定して新時間の採用を徹底させ一方時計商組合を動員して各時間を採用する、第二日目は新中國建設途上にある學生將の思想動向に鑑して的確なる檢討を行ふため學生雄辯大會を開催、新民青年會……及徹底させる、第三日は清潔運動として衛生講話會、無料診療施藥の實施、第四日目は青年訓練所、青年團合同檢閲式及び行進を各縣市城で開催、一方學生運動會を開催して體育並に精神の作興を期す、第五日は勞力奉仕、自治自衛訓練として道路、橋梁、公園その他の改築、清掃又は農事實習、樹木の手植を行ひ、各都市、鄉村では自治自衛の訓練を實施して緊急非常時に備へる用意を訓練させ、特に農民に一致協力の精神を養成させるため農作物病虫害驅除の奉仕をさせる、第六日は野外映畫音樂大會と座談會で日華提携の幸福感を抱かせ、第七日の興亞記念日を興亞民衆大會として週間の幕を閉ぢる豫定

内鮮一體への羅針盤

お茶を喫み乍ら 互の習慣を研究

内鮮一體はサヽやかな手で…半島の初夏みどりの中に朝もしくも起ち上る二つの少女部隊がある、京城の國際地域、南山の丘が挾んで、北と南に校舍を持つ京城第一高女と梨花高女の生徒のあひだに麗はしくも結ばれて咲く友情の花がそれである、この話とは廿四日京畿道内各中等校長を甘蔗知事が招待の席上はしなくも辻校長から報告され、内鮮一體の美しい話題として六月の空に明朗と感激を投ずると同時に半島の教育界に大きな暗示を與へんとしてゐる

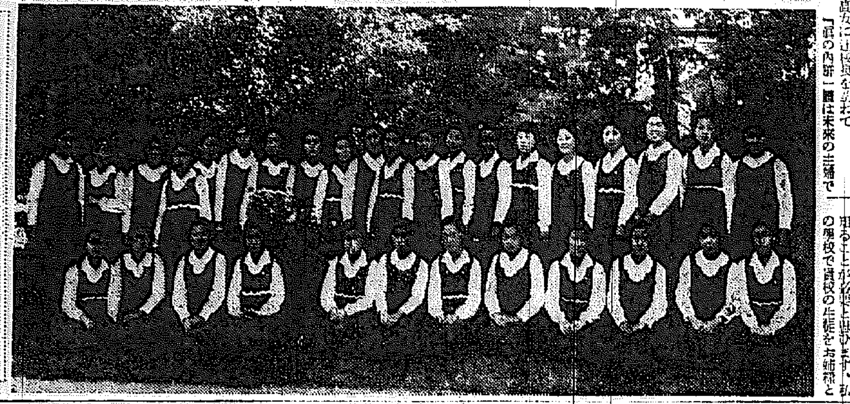

數年前の梨花高女の……四月廿四日、梨花高女の辛校長は第一高女に辻校長を訪ねて「眞の内鮮一體は未來の主婦であり、母である女生徒同志の親密にあると思ひます、それにはまづ國語と作法をお互ひによく知ることが必要と思ひます、私の學校で貴校の生徒をお姉様として一日お茶の會にお招きしたい」と申出た

「いや、お姉様ではない、どこまでもお友達だ、それは私の方からお願ひしたい、眞に朝鮮や朝鮮の人々を知らせ本當の内鮮一體をまづ娘達の手によつて…」と辻校長は欣然握ひ合つた、その第一回が五月卅一日梨花高女の招待によつて行はれた、この日第一高女五年生十六名と梨花高女四年生十六名は初對面の挨拶を交はし次々に語られてゆく乙女達の話は移りゆくお茶のスヰートな香りと共に賑やかな友情の交流となつて別れを惜む兩校の生徒達は貴重の經驗にいつまでも語りつゞけ、第二回は第一高女のお招きで六月十四日友の會主催〝資料展覽會〟を一緒に見學した、兩校生徒が手に手をとつて展示された資料について内鮮文化の問題を語り合つてゆく姿は人々の目をひいてその睦じさを羨ませた、第三回は第一高女で兩校生徒が一緒に運動競技會を行ふなど回を重ねるにしたがつて、兩校生徒間にいつしか文通がはじまり今ではお互ひに招待の日を指折り數へて待つといふ、かく今後も幾多の樂しい計畫に内鮮兩校の友情は愈よ敬愛と信に深められてゆかんとしてゐる、既報の京城女子實業の生徒と大阪明倫女學校の生徒との間に咲匂ふ三年越しの一體の花といひ、この兩校のそれといひ、かうして繊細な友情が内鮮女性の少女時代に生活されてゆくとき、次の世紀の半島に如何なる實が結ばれるか、愉しい期待を將來の半島にかけてよい【寫眞=第一交驩のとき梨花高女における記念撮影、襟に白襟が見えるのが梨花高女生】

確實な婦人の内職
誰にも出來て收入のよい全國各都市に於ける婦人の内職各種が婦人俱樂部七月號に詳しく發表され大變に喜ばれてゐる●

第一辻校長は…

いままで何故こんな有意義なことを行はなかつたか、教育者として實に迂闊でした、内鮮一體は公の會合よりも家庭を結ぶ女性の交歡こそ眞の内鮮一體を促進するものです、内鮮の女子中等生徒が在學時代友として手をとることは、お互に家庭を持つたとき結ばれる礎石です、なほ國語教育も自然の間にうまく行き作法等もお互に理解しあつて行くことでせう、今日まで僅か三回交歡會を行ひましたが兩校生徒の友情を見るとき感激せずにはをられません、今後はあらゆる方面に兩校の生徒を結ばせて行きたいと思ひます

梨花辛校長は…

どうして先づ朝鮮の女性に立派な國語教育が出來るだらうかと考へた場句、辻校長先生にお願ひしましたら、大變喜ばれて御援助下さいました結果今日の交歡會になつたのですが、今では兩校生徒は道で會つてもお互ひに手をとるやうにして親密にしてをります、この美しい姿を見るとき自然と涙がこぼれてきます、今後兩校の全校生徒はがつちり結んで行きたいと思ひます

皇太后陛下

御誕辰を迎へらる

【東京電話】御稜威の下一入深く新綠に映ゆる二十五日、大宮御所に在す皇太后陛下には御目出度く第五十五回の御誕辰を迎へさせられた、御慶節の御祝膳は行はせられないがこの朝御所には午前九時より平沼首相初め各閣僚、近衛樞府議長以下文武顯官、華族有爵者等が自動車を連ねて伺候參賀し、午後二時より大谷大夫以下側近者等が皇太后陛下に拜謁仰付けられ御祝詞を言上した、畏き邊りでは午後二時兩陛下竹の園生の御方々より御祝儀の御使を差遣はされ御祝詞を言上あらせられたが陛下には殊の外御滿悦にあらせられた御由にて、午後二時半には秩父宮、同妃兩殿下を始め各宮樣方にも御參賀あらせられ、又御親族の御祝詞もあそばして佳辰を壽がせ給うたが、この日秩父宮殿下にも御目出度く第三十七回の御誕辰を迎へさせられた

勤勞の〝かちどき〟 校庭飾る日章旗

山峽の小學校と勇士を結んだ慰問の佳話

京慶線に沿うて京城を隔たること十數里の地に奥丹退溪院驛がある、更に退溪院を北に向けて約二里、漢江の上流中浪川附近に北面した大德山、西方に水落山のなだらかなスロープの落ち合つた山峽に兒童二百足らずの小學校がある、京畿道楊州郡別内小學校だ、校舍の入口左側に高々と掲げてゐるのは山峽なればこそ一きは輝きをまして飜る日章旗だ、この日章旗こそ昭和十三年九月六日第十三回愛國日から掲げられ恐らく別内小學校とその歴史を共にするであらうと思はれる由緒の日章旗だ、この日章旗の裏には中支、半島、内地を結んでの銃前、銃後更に内鮮一體の美はしい愛國物語りが秘められてゐる……

昭和十二年十二月六日第四回目の愛國日を期して別内小學校では支那派遣軍勇士への慰問文を兒童に書かせた、集つた五十餘通の純情な慰問文は早速戰線に送られた、年が明け、やがて花さく四月の初め北支伊田部隊小野友三郎一等兵から返事が來た

「砂利を拾つて金を得、これで慰問のかちどき(煙草)を買つたとは全く感心です、私はかちどきは戴きませんでしたけれども、あなた方の氣持だけで五十圓も頂いた樣な氣がします」

こんな手紙と共に北支戰線から慰問袋が同封されて來た、喜んだ時の平壤校長は早速兒童に披露した、斯うして山峽の小學兒童と北支派遣の一戰の勇士は結ばれた、兵隊と小學兒童との間には綿密な慰問文と返事との往復があつた

夏が來て 七月、小野一等兵が野戰病院に收容された時など全校擧げて我が事のやうに悲しみ神社參拜はもとよりさゝやかながら眞心罩めた慰問品が數回となく送られた、赤心が通じたか程なく勇士からは退院、そして再び戰線へと嬉しい便りが齎された、しかもこの時再び戰線慰問の辭と金五圓を同封して來た、來信の一節には

「日章旗を購入して愛國日に掲揚して戴ければこの上もない喜びと存じます、千山萬水遠く離れた戰場で日章旗を立てて進む皇軍の勇姿や敵の不落を誇る金城を討ち落して城頭高く翻る日の丸の旗を眺めてこの日章旗こそ日本精神の表徴である事を痛感いたしました、愛國日に掲揚されて萬歳を叫ばれる時、或は中支に於て小生が日章旗を立てて萬歳を叫んでゐることでせう」

とあつた、一身を投げ出して戰つてゐる勇士が示したこの赤誠には職員も兒童も思はず泣いた、早速買つて來た眞新らしい

日章旗が 九月六日の愛國日にスルヽヽと掲げられた、平壤校長は記念撮影が出來ると先づ一番に小野一等兵に送つた、戰況につれて勇士は中支へ移つて行つた

その頃は全校で村小野友三郎一等兵を知らない者のない程に勇士との交歡は深まつてゐた、また年が明けて本年三月初め、議政府町小野喜吉氏から平壤校長宛に一通の書狀と小包が屆けられた

これこそ小野一等兵の實父なのだ、手紙は別内小學校職員兒童の赤誠に對する感謝に溢れてゐた小包の説明は

「軍信により拝戴の御下賜品……ふる陛下御下賜品をお送りするとの事につき別送小包郵便をもつて天皇陛下御下賜御菓子(御紋章)一個、皇太后陛下御下賜御菓子(小さい御菓子)全部右の品家寶として保存致したく候へ共御厚志に應ふるため御送り致し候(中略)兒童御一同樣よりの慰問文は家寶として永く大切に保存仕るべく候」

別に伊勢神宮の御簾選などが深山入れてあつた、校長以下はこの氣持に泣いた、銃後の務めとして慰問したことがこれ程までに喜ばれてみると何か慰問の仕方が足りないやうな氣さへしたのだ、ほどなく迎へた同校終業式に集つた村の有志の前でこの感激の一切が校長の口から傳へられた、純朴な村人の魂は感激の餘りしとゞに濡れたのだつた、感激と歡喜と感謝に小野一等兵は今も元氣で戰ひを續けてゐる、そして勇士の背後には純なればこそ強いヽヽ別内小學校兒童の熱誠が海山越えて常に小野友三郎一等兵を護つてゐるのだ

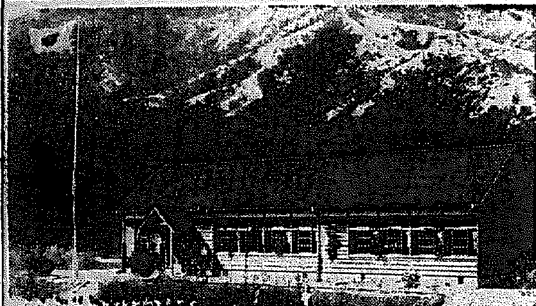

【寫眞=ゆかりの日章旗の下で職員生徒の記念撮影(上)と小野友三郎一等兵】

ソ機に彈丸不要

高等飛行で飜弄! 殊勳の兩中尉語る

(アムクロの空中戰)

【〇〇十四日同盟】廿二日の空中戰で輝かる敵を邀へ擊つて偉勳を樹てその身を不幸敵彈に傷ついた〇〇部隊鈴木第一中尉(德島市出身)古川治良中尉(宮崎縣出身)兩氏は三日夜〇〇病院に收容され加療中であるが、鈴木中尉は右手首貫通、古川中尉は右胸盲貫銃創で痛めて臨時、再起の決意も固く病床を見舞つた記者に左の如く語つた

第一回に敵機影を發見したのは午後四時頃だつた「敵機見ゆ」との報告に一齊に飛び出せば斷雲の中に見られた約十五、Ｅ十六型戰鬪機隊が、アムクロ上空を目指してやつて來る、それつとばかりに直にこれを邀へ擊つた譯だが敵機は編隊中の一機を射たれると全く戰意喪失になり右往左往六百米、近きは四百米位の遠方から射つのみで大したことはない、そこで悠々命中彈を浴びせ約二十機を射ち落し更に不時着した四機を炎上せしめて基地に歸還した、それから凡そ二十分後執拗にも敵は更に機數を增し凡そ百機が又も襲撃し來つたので好個御座んなれとばかり多くは數機、少きは一二機を邀擊して敵を全く國境外に驅逐した、面白かつたことは敵が餘り多かつたので我々が頭合をはかつて襲ひかかり敵機からひらりと身をかはすと、反對側から進んで來た敵機同志が衝突し火を吹いて落ちて行つたことで、中には一發も射たず敵機二機を屠つた譯だ

壯烈、高田部隊長

山西南部地區に散る

【運城二十四日同盟】翼山村東南方地區の敵陣に據つて頑強に抵抗を續ける敵を撃破すべく部下を激勵、猛進撃の高田部隊長(福岡縣出身)は二十三日早朝東南方高地に於て勇戰中、敵彈を胸部に受け壯烈な戰死を遂げた、高田部隊長はさきに中條山脈掃蕩戰を初め各地に轉戰、幾多の武勲を樹て鬼部隊長として敵より恐れられ部下からは慈父の如く慕はれてゐた名部隊長でその戰死は惜まれてゐる【寫眞=高田部隊長】

武人の本望です 健氣なよし子夫人

高田部隊長の自宅を訪へば、よし子夫人はたつた一人の男の子を擁きつかと抱きながら健氣に語る「武人としてこれほどの名譽はないと存じます、恥しくない働きをして吳れたのが何よりです、今後は子供を立派に養育して故人の國に酬いたいと思ひます」なほ高田部隊長は福岡市新大工町出身で、實父も日露戰爭に沙河の激戰で戰死した父子二代の軍國物語で自宅にはよし子夫人との間に子さん(二つ)と妹の久子さんも同居してゐる

巡邏船黄海丸 消息を絶つ

黄海道水産會所屬巡邏船黄海丸(十八馬力、乘組員五名)は十七日釜山に向つたが、十八日仁川港を出帆以來消息不明の旨廿五日京畿道警察部に入電があつたので、同部では警備船を出動させると同時に各沿岸に手配搜査中である

精動で標語を募集

國民精神總動員中央聯盟では主旨の一層徹底をはかるため時局認識、戰時經濟その他時局に適した標語を募集することになつた

敵機もたじく

倭城台夫人連の演習

日明防空演習から機關拍付けのため廿五日午後一時〝空襲だーッ!〟=假想=倭城台町家庭防護組合本部から假令をうけた瞬間、敵機から投下された焼夷彈は倭城台總督官舍西三棟を燃やし防務局長官舍の前で燃焼した

◇

南總督夫人をはじめ、近藤秘書官夫人、北村防護團長夫人、三橋警務局長夫人、西川國民課長夫人その他高等官夫人連の總督官舍防護組合員達は〝消防はワタシ達の手で〟とばかりモンペイ姿にバケツを持つて飛出し

◇

濛々と立ちのぼる煙しげな煙りの中で北村防護團長指揮の下に一糸亂れぬ活動ははじまつた、水はリレー式に運ばれる、砂はブツかけられる、ムシロは飛ぶ、男そつちのけの敏捷な活動ぶりは僅三分間で焼夷彈の火の手を全く消しとめた、敵機は遥か彼方の空へ脱ぎ落めた、凱歌はドーッとあがる

◇

折柄の日曜に、着物に袴の觀客で我官舍を護る懐しい奥さん達の活動にぢーつと目をみはつてゐた南總督も『この分では敵機いくらでもやつて來い』と上機嫌で默々とひきあげて行つたやうな

【寫眞=總督夫人(〇印)を中心に活動する夫人連】

けふの天氣

晴たり曇つたり

雨 今年は豊年だ!

◇…文字通り〝一雨千金〟の慈雨に歡聲は全鮮にあがつた、廿四日正午ごろから廿五日朝にかけて全鮮各地に降つた雨は旱魃に泣く農村の悲しみを吹き飛ばして、半島に〝豐年〟の一雨だ

◇…〝惠雨まで朝鮮農務課長に〟どうです、また足りませんか〟ときけば〝もう大丈夫だ、南鮮方面にチヨット足りないやうだが、これで田植も畑作も心配はいらない、これで今年は豐年間違ひなしだ〟と大喜びに加へて、京城測候所で〝まだ……四日にも雨が降るでせう〟といふから、この雨こそまさに黄金をばらまく百萬兩の雨だ

◇…慈雨各地には豐年來の賑かな田植の景況がこだましてゐる、なほ各地の雨量はつぎの通りである(單位ミリ)

中江鎭一九、新義州五五、仁川七四、清州一九、京城四五、全州一六、光州四四、木浦一八、元山九一、江陵二六、秋風嶺一五、釜山一四、咸平三〇、慶興二二、雄基三五、寶城三〇、城山四一、鏡城五六、安東五六、羅南三九、沃川四五、鳴山四八、公州四一、巨濟島三二、議政府九一、保寧三一、春川一三九、平昌四三、楚州六〇、浦項八九、鐵原七〇、金化六二、白川一八三、南川一二六、金川八一、新溪一〇二、德川四五、安州五九、慈城三七、江界三四、瀬上三〇、厚昌三三、高敞三五、水原二〇、延安九一、信川八三、甕津七七、黄州七五、北青七〇、方魚津三三、新高山一〇四、咸鏡七、洪原七二

嬉しいご託宣 【仁川電話】待望の慈雨第一陣到着と報る……廿四日正午ごろから廿五日朝にかけて全鮮的に慈雨がもたらされたが、仁川觀測所におうかゞひをたてると南支に發生した廿四日朝の低氣壓が北東に進路をとつて進みながら三つに分れて、朝鮮の西南に雨を降らしたので、すばらしい慈雨となりました、三、四日のうちにはまだ降りませうと嬉しい御託宣である

代理店急募
國防的現代國民必需品非常時ノ一ト月ニ數個必ズ賣レル品
東京淀橋區新宿町一ノ二六 振替東京九〇三〇一番 東洋社本店
吉原義久ニ告グ
父非常ナル心配ヲナシ居ル 有樣ヲ察シ 一日モ速カニ歸レ ...
福田三一
吉原治三郎

花柳病外科
京城本町一丁目 電話本局2736 中央 島嵜病院

バナナの出盛り、バナナの入城、値を連れて、ゾクヽヽ入城今が食べ時、美味しい時!
バナナの皮はクルリとむける、甘いやわらかい、ほんにバナナは純な果物!
バナナにや親切なタネもなし、バナナ一本、卵子二個ほんにバナナは榮養果!
バナナで丈夫なアフリカ人、百年經えてもピンピンピヨンヒヨン、ほんにバナナは健康果!
バナナは經濟の實、果實の王、初夏の店頭爛爛と、品も揃ふ男々しさよ!

優秀ナル胃腸救急藥トシテ賞讃ヲ博ス
＋安川コロダイン
全國藥店ニアリ 東京 安川晃榮堂

完全新驅蟲藥
立正驅蟲藥
ネオサントニン錠
適應症 蛔蟲・鞭蟲 十二指腸蟲 東洋毛様線蟲
(試供品文献贈呈)
北鮮立正堂製藥部 株式會社
電話本局一八六五番
京城府黄金町四丁目三三番 先信

新築落成を控え
商戰士大募集
一、洋服、吳服の販賣經驗者 數十名
年齡廿五歳以上四十歳まで
一、男子店員 數十名
中等學校卒業程度又は實務に經驗を有する方
年齡十八歳より三十歳まで (經驗者は相當優遇をなす)
一、男子小店員 數十名
小學校卒業程度
年齡十五歳より十七歳まで
一、女子店員 數十名
女學校卒業程度
年齡十八歳より二十五歳まで
一、女子小店員 數十名
小學校卒業程度、年齡十五歳より十七歳まで
一、女子寄宿舍寮母 數名
年齡四十歳以上にて本籍を内地に有する相當教養ある方
一、地方の方には寄宿の便あり、但し本籍を内地に有する方に限る
一、締切 七月五日
希望者は自筆履歴書に寫眞を添え郵送の事
株式會社 丁子屋 人事課
電話本局② 三一三一番

27日より
BOOLOO
戰慄、怪奇、恐怖を結ぶジヤングル映畫の決定版
ブウルウ
ズウルウ
パラマウント超特作 グライド・エリオット監督
京城 明治座

資源愛護
主催・全羅北道産業獎勵館
全羅北道特產品宣傳即賣會
二十六日より三十日まで
四階ホールにて
主なる即賣品
團扇・扇子・紙類・石器・木器
竹細工・温突紙・蜂蜜・人蔘・菓子類
紬織物・パナマ帽子・海產物
京城 三越

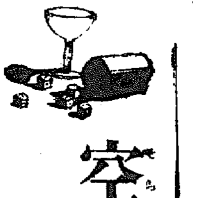

空に殘れる (36)

尾崎士郎 (作)　髙木清 (畫)

ネオンの影 (四)

それはそれにしても阿部の里苗がそんなことをいふのかと思ふと、伊保子は言葉の裏にある一つの企らみがかんじないではゐられなかつた。——小さい時から表裏の激しい人間たちの間に揉まれてきた彼女は、ほとんど直感的といつてもいいほどの速さで、言葉の陰影に潜められてゐる技巧を心得てゐたのである。

例へば『老いたる天使』の田宗が自分に對してどんな氣もちを持つてゐるとしたところで、彼女の里苗からそんな風に話しかけられるのは、無氣味でもあれば不愉快でもあつた。

しかし、里苗はさういふ場合の女の心理の動き方をすつかり呑み込んでゐるらしく、

『由美さん、——ほんとにどう思ふ

いの、——今夜どうしても逢うらない

んだよ』

『あら、好きなひとでもあるの?』

『そりや、あるわよ』

『誰さ、——あの卑つかしい畫家?』

『まア——』

あきれたといふ顔をしてみせると、すぐ追ひかけるやうに、

『わかつた、——詩人の役野さんでせう?』

『知らないわよ』

『あんなことを言つて、——うつさうなると、水谷さんでもないし、矢野さんでもないし』

『此頃へ來るお客さんちやないのよ』

『あゝ、さうか』

里苗はやつと思ひあたつたらしく、ひやかすやうな聲で言つた。「し

よ、あのひと?」

と、何氣ない調子で柔かく誘ひかけてきた。

『あア、困つちやわね、——あたしまだよく知らないのよ』

『だから、ちよつと見たかんじよ好きになれさうだとか、それともまるでいけ好かないやつだとか』

『そりやあ嫌ひやないわね』

『ところが向ふぢや大へんなのよそれも別にどうしやうつていふわけちやなく、唯、何といふこともなしにあんたの力になつてあげたいといつてるのよ』

來たな——、と伊保子は思つたが、さりげない態度で、

『でも』

と言つた。『そんなことを言はれるとますます困つちまふぢやな

いの』

『あんた、へんなのね?』

『えゝ、あるわよ』

自分ながらおどろくほどハッキリした聲できう言ひ切つてしまつたので伊保子は妙に照れくさい氣もちになつてきた。

里苗は、しかし、そんなことを格別に氣にもとめてゐないらしく、

『それとこれとは別よ、——あんた、そんなこと本氣で考へちや仕方がないわ、でもいゝわね、好きなひとを旦那に持てるなんてことは』

寂しさうな表情になつて、煙草の煙を カーテンの 上へ吐きだしながら、

『そのひと、今何してゐるの?』

『今は遊んでゐるんだけど、——でも近いうちに満洲へゆくことに

なつてゐるのよ』

『すると、あんたもいゝよ出かけるのね?』

『まア』といつて伊保子は口ごもつた。

ヨクキク脱毛劑

男女とも、ひげ、むな毛、うで毛、すね毛、其他身體中のムダ毛をとつて綺麗に美肌に

男女 毛深い方

は好感能力をあてればならない。し毎日ーアイヌのやうでは人中へ出ても恥をかくから一層よくキこの脱毛劑で早くキレイな玉の肌になれ。ハガキで申込次第脱毛劑の無料見本を進呈。

●東京市牛込區矢來町百十四番

進文館藥品部

中央への侵入手段

講評　七段　瀬越憲作

本社棋戰

半島大棋戰

六段　橋本宇太郎
二子　韓相龍

【11】

●一一〇り四　○一二ち四　●一三ろ十　○一四ほ八　●一五ほ九　○一六に六　●一七は七　○一八そ十　●一九そ十一　●二二〇か六　○二五か七　●四六か六

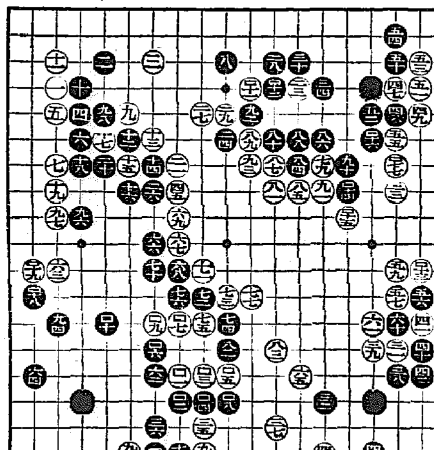

◇黒が白十とハネた時、白はこゝに至る迄の先手を飛ばし、上邊に轉じて白十一とハネた。これは黒の脈手を利したうへ黒の受方によつて、白の態度が變ることは當然である。

◇黒白十二と打てば、白二三の一手を捨てる事ができ、その結果九二の支石を捨てねばならない。黒若し譲の結果を嫌ひ白十二を以て「ち八五」とアゲれば、九二の一手は救ひ得るが、今度は反對に

参考圖

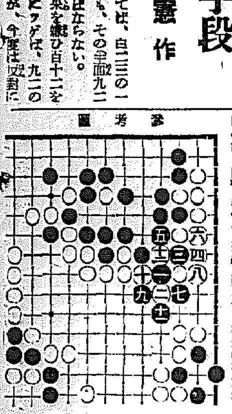

白『ぬノ四』黒『るノ三』白百十二と二三の一子を逃げられる。結局黒白十二を『ちノ五』に打つのとの可否は容易に判然しない。

◇白十三のオサへは、黒『ろノ十』のトビ込みを防いで大きい役分である。

◇次の黒白十四とオシた役分は拙い。この手で『にノ八』にコスミツケて打てば、参考圖に見るが如く、中の白地を大分侵略する事が出來たのである。

参考圖　黒一白二の時、黒三とワリ込み白四黒五と劫に受けるのが非常にキビしい手であつて、白は六、八と守り眠せざるを得ない。眠いて黒九とハネると、以下十二迄となつて、茲に劫爭が開始されるが、この劫は所謂黒の花見劫であるから、黒が有利である。

◇依つて黒『にノ八』に打てば白は『はノ九』にヒキ黒『にノ九』白『ほノ十』とカケて、黒の侵入を最小限度に食止める外はなく、前との差は大凡七目に當る。

◇翻つて黒八四とコスミツケ、以下白九三迄の振替りは、黒の方が損の様だが、『ほノ八』の方面から白地を侵略する手がなるから必ずしも黒が損とは云へない。と記し置いていたが、その侵入手段と云ふのは、實はこの参考圖を意味したのである。

當代一流 爭霸戰譜

平手　△四段　志澤春吉
先　▲四段　市川一郎

【第十局】(圖は前回△四三同歩迄の局面)

▲三二金　△四四玉　▲五四金　△四五玉　▲五五金　△三六玉　▲三七歩　△三五玉　▲二六銀　△二四玉　▲九二飛　迄にて市川四段の勝

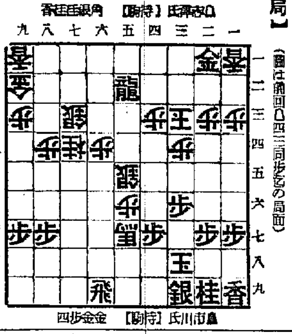

(持時間各七時間)

累計(志澤氏　五時間二分)(市川氏　五時間二分)

觀戰記　六段　飯塚勘一郎

恰好の金の質駒がスムースに運ぶ先手寄身

殘にされた後手玉は躍ひかゝる先手方の戈を、今は防ぐ術なく「逃げる」以外に方策がない。この期點を摑んで放さぬ先手方の快攻は、遂に致命的三二金打を經了して、後手四四玉には更に五四金と勢ひ鋭く肉薄した。よろめき乍ら逃げ惑ふ後手の裸玉は、此儘敵の射程線上から逃げ終ふせるか、どうか。此處迄來れば初心者にも先手方の優勢を肯定し得られるであらう。最後迄五八角打の反攻を得ずして終る後手方志澤氏は、返す返すも玉頭の防備を怠つた過ちを悔いつつ、敵の五四金には更に四五玉と逃避する。然して先手方は手順の五五金! 氣持ちのよい程スムースに運ぶ此の順序は、終盤の收束を讀み切る程自然的の經過だつたに違ひない。五五金と取つた時市川氏は、『もう敵が投げるだらう』を豫期した表情で駒台に銀一枚をソロリと置く。が『投げ切れぬ』志澤四段の無念(局勢の棋勢を悪化、敗勢させたと云ふ)さは『未だ投げぬぞ』と強くも嘲して、三六玉と逃げ走る。『これでもか!』——と追ひ廻す先手方の戈先きは、時間に後手玉の行手をつけ狙つて、今志澤氏の玉は『三界に身の置き處なし』の現狀だ。

そゝくさと身を翻す後手方二五玉にも、足許頗る危ふく、うらぶれの姿を再び元の目陣へ引き戻す後退の後手玉だつたが、先手方これを仕止める三六銀は、上下挾撃に依つて、金と云ふ武器が遁れば後手玉を完全に詰まし得る。と、盤上隈なく探し見れば幸ひ九二の敵龍が、恰好の質駒として先手方の眼前にちらつくではないか。市川氏がやはかこれを見逃すべき後手二四玉には忽ち九二龍と敵金(へ切り捨て、一取らば二五金打で)前詰みだ——と、敵を最後の土壇場に追ひ詰めれば、窮した志澤氏は『受け手なしか』——と呟きつゝ、默想數分にして靜かに駒を投げた。

ラヂオ DK

廿六日 (月)

第一放送

朝の部

午前六・〇〇(東)ラヂオ體操
六・二〇　ニュース
六・三〇(東)支那語講座(三十四)　江口　虎竹
七・〇〇(東)時報(城)局城道將、今日の天氣見込(咸興を除く)
七・〇一(東)朝の修養　大蔵(一)文學博士　河野　省三
七・二〇(東)朝の音樂(レコード)
九・二〇(城)氣象通報
九・四五(東)幼兒の時間　小さい音樂會(一)自由兒國兒童(二)ピアノ獨奏及齊唱　子供の國のアルバムより　チャイコフスキー作曲　羽仁協子(三)子供のオーケストラ軍隊行進曲シューミルト作曲
一〇・〇〇(東)家庭メモ　料理獻立(胡瓜の酢漬・京城・釜山・裡里)(鰹の丸煮・平壌)(さよりのおろしかぶあへ・咸興)日語品値段
一〇・二〇(東)家庭の時間　夏の子供の病氣　醫學博士原親興
一一・〇〇(大)小學生の時間　寶の唱歌　ホ・ホ・ホタルコイ　大阪市堀川こども會
正午(東)時報

晝の部

午後〇・〇五(城)語國　夕大潮公〃　糸井　湘綠
〇・三〇　ニュース、鮮魚卸賣値段、青果・蔬菜卸賣値段(京城・咸興)
一・一五(城)家庭の時間(朝鮮語・釜山・咸興・裡里)內地の獻立作法(二)　宋玉璇
二・〇〇(東)小學生の時間(帝國史)和氣淸麿　東京市五一國史(國民學校兒童(指導)北瀨斷天
二・四〇(東)ラヂオ體操
三・〇〇(東)婦人講座　軍國の母(一)　多田　勤生
三・三〇(東)趣味の時間　鷹狩の話(四)　　竹內善兵衛

夜の部

四・〇〇ニュース、氣象通報(釜山・裡里)職業紹介
四・三〇(城)野球試合實況(第二號)—京城野球場より中繼—但し雨天順延となりたる場合とす
六・〇〇(城)合唱(一)軍國豆曲の歌(二)紅雁讃歌(三)櫻井の訣別(四)太平洋行進曲　京城放送合唱團(指揮並に伴奏)宮永鹿野
六・〇〇(綴方朗讀)(平壌)近畿片々(一)伊勢神宮に参詣して　平壌公立鍾路小學校兒童六年金在淳(二)江岸風景　四年鮮順源(三)愛國府　五年金寶恵
六・〇〇　獨唱・齊唱と合唱(咸興)咸興高等女學校生徒(指揮並に伴奏)梶原新男一、齊唱の二、獨唱(イ)夏は來ぬ(ロ)夏のあけぼの(イ)ちんちん千鳥(ロ)中國子守唄三、合唱(イ)やさしの山吹(ロ)高嶺(ハ)窮宿の古釣瓶
六・二〇(東)コドモの新聞
六・二五(仙)講演　飛行機の將來　工學博士　宮城晉五郎
六・五五(東)カレントトピックス
七・〇〇ニュース、天氣見込
七・三〇講演(京城)家庭防護組合は如何なる要領にて活動すべきか　京城府主事・陸軍步兵大佐　師橋　渡
七・三〇講演(平壌)國民職業能力申告に就て　平安南道內務部長　野世溪閑了
午後七・三〇(大)國民歌謡(京城・平壌を除く)(一)娘田草紡(二)黎明勤勞の歌(獨唱)關種子(合唱)JOBK唱歌隊男聲部(伴奏)大阪ラヂオ・オーケストラ(指揮)服部良一
七・四〇(東)講演(京城・平壌を除く)景氣の波と世界物價　經濟學博士　高木友三郎
八・〇〇(東)獨唱(一)大君に(二)子供の踊り(三)からたちの花(四)二人の擲兵(五)蛍の歌　伊藤武雄(ピアノ伴奏)井口基子
八・二〇(東)浪花節　正雪と獨右衛門　木村友衛
八・五五(東)舞踊劇〃忠臣藏年中行事〃(一)茅野村三平内の場(二)同與座敷切腹の場(茅野村三平)澤村宗十郎(茅野三佐衛門)河原崎權十郎(御崎與五郎)助高屋高助(矢野左衛門七)助高屋小傳次(許嫁お春)中村時藏外(竹本連中)櫻竹蒔太夫(三味線)鶴澤關造(鶴子)杵屋榮藏社中
九・四〇(東)時報・ニュース・ニュース解説、氣象通報、明日の暦、翌日の番組、地方へのニュース

第二放送

一〇・〇五　管絃樂(レコード)
一一・一五　家庭の北滿內地の漫匿作法(一)
六・三〇　婦話「昔の遊戲と謠」　宋玉璇
七・〇〇　週間時報
八・〇〇　講演世界通信網
八・三〇　南道歌謠　金　樂　垔
九・〇〇　歌曲　吳　翡翠　徐　蕙　紅
一〇・一〇　初步國語講座(三六)　宋　今　璇

廿七日(火)

あすのきゝもの

午後〇・〇五(東)ラヂオコメディ　ムーラン・ルージュ
六・〇〇　音樂劇(六)夕沙漠を行く隊商　大阪音樂劇研究會
八・〇〇(東)吹奏樂　海軍軍樂隊(指揮長榮)內藤　清吾
八・三〇(本・朝)俚謠(松本)伊那節　長野縣伊那町連中(同)黒田節
九・〇〇(東)歌謠曲　戰線鬼歌集

家庭防護組合ご活動の要領

京城府主事・陸軍步兵大佐　師橋　渡

【後六・三〇】

從來都市の[illegible]防護に關する[illegible]從事すべきものなりとの誤つた觀念から數年來之に[illegible]してきた防空訓練に[illegible]防空に直接關係ある當事者以外・一般は「吾れ不關焉」と云つた態度で傍觀現場附近の家族に於ても漠然と之を眺めてをつたやうな狀態であつた。[illegible]防空の責任を有するのは[illegible]であるが然し決してその全部を背負ひ切れるものではない。茲に家庭も旅、防空の大部分を分擔せねばならぬのであるから平時充分これが訓練を積んで置く必要がある。家庭の防空機關は之を家庭防護組合と名づけ內鮮主要都市には既に組成されてゐるのである。本講演において私は家庭防護組合は如何に訓練し如何に行動すべきかをお話ししやうと思ふ

法人登記公告

[illegible]

京城地方法院楊平出張所

大阪商船出帆

六月廿五日　小野丸(群山經由)
六月廿八日　[illegible]丸(釜山經由)
六月廿八日　江丸
六月　日　[illegible]丸
[illegible]

內地各港行旅客及貨物取扱
大阪商船株式會社代理店
株式會社　慶田組
電話[illegible]

淋病

革新療法の確立!

內服短期根治達成

医藥界に齎らされたる六〇六號以來の大福音

眞正化學治療遂に完成!

最新內服化學療法劑トルダーの發明は、彼の梅毒に對する六〇六號について近世醫藥界に再び齎らされた一大福音である。即ち淋菌連鎖狀球菌、葡萄狀球菌等の化膿性疾患に對するトルダーの徹底威力は、臨床醫家の實驗によつて既に立證確認され、現代醫藥界に於ける劃期的の最新知見と大絶讃を博して居る。

この最新發明藥トルダーを主劑となし、特殊の製造技能、工程により精製される本劑パロール錠は、その組成內容に於て幾多の醫化學的特質を有し、次の如き優秀の治効を擧げ最近治淋藥界に於ける眞正化學治療劑として泌尿器科醫間に絶大なる聲價を昂めてゐる。

優秀的確なる治驗の特質!

即ち本劑パロール錠は、注射、洗滌等の煩雜な手數を一切必要とせず、極めて少量(一回二—三錠づゝ一日三回)を內服するのみにて短期間に淋病の根治を達成するもので、特に痛み、膿の激しい感染初期或は再發急性時に內服すれば數日にして自覺症狀が消滅し、清澄な尿となる事が報告されて居る。而も醫治作用は內より外へ向ふので、症狀の內攻增惡を未然に防止し極めて理想的である。

尙パロール錠の誇る純粹性は一般治淋藥に見る如き副作用なく、規則正しく連續服用が出來る故、藥能は順次體內に蓄積され力強い藥理效果を發揮し病因を根源より除去する。而して極惡性の淋病で、又治癒に迅速を要する特殊の場合は强力療法として特にパロール錠と共にパロール(球)の併服を推奬する。二藥の相乘作用は、他の如何なる單一療法よりも優越する。

▼注意▲ パロール錠とパロール球を併服する場合は、錠を毎食後二錠乃至三錠宛、球を二球宛午前、午後の中間二回に用ふべし。

本劑パロールは、京大化學研究所に於て嚴製された世界創始唯一の銀內服化達成による最新權威治淋藥である。即ち治淋に重用される强力殺菌消毒劑「銀」を超コロイド化して內服用となし、之に鎭痛消炎、利尿收斂力の著大な白檀油を特殊結合し、二藥物の多角的藥理作用を一劑に綜合せしめたもので、複雜な淋毒性疾患に著效を奏する。

尙パロール錠との併用は、淋病諸症狀の治癒促進及び徹底醫治に他の如何なる單一療法よりも有効卓拔てある。

類似藥絶對になし

京都帝國大學化學研究所嚴製

特許 パロール (保藥曆)

【藥價】三圓・五圓・十圓
▼パロール錠は鮮・臺・滿支の有力藥店にあり。品切れの節は特約店又は總代理店へ申込あれ。

【藥價】一圓八十錢　三圓五十錢　五圓五十錢　十圓
▼パロール球は日本內地及び鮮、滿、支、臺の有力藥店にあり。品切れの節は特約店又は總代理店へ御申込あれば急送す。

特約店　(京城)新井、木村、山本(仁川)北島、(元山)池田(淸津)藤田支店(平壤)森田、菊名(馬山)石見屋(大邱)町田(釜山)大黑、藤田

製造元 Ⓨ應用式製藥株會社
總代理店　大木合名會社　東京市神田區鍛冶町
支店　大阪市東區淡路町一
販賣所　北京東安門大草廠

內服 パロール錠 (保藥曆錠)

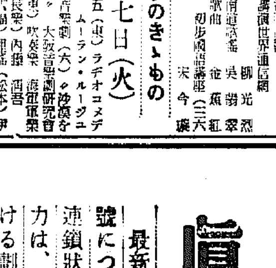

阿波共同汽船出帆

威海衛、芝罘、大連線
日高丸(旅客御斷)　六月廿三日　午後入港　六月廿五日　午前出帆
大連、天津線
奄美丸(旅客御斷)　六月廿五日　午後入港　六月廿九日　午前出帆
長山丸　六月廿九日　午後入港　七月三日　午前出帆
第三福丸　六月廿一日　午後入港　六月廿五日　午前出帆
○國際運輸仁川事務所ニテ乘客扱ニ船中新規運貨物取扱申込所並商船京城支店ジャパン・ツーリスト・ビューロー案內所
代理店　野口商會　仁川府港町　電話一、一七三番

北日本汽船北鮮出帆

新潟行　はるぴん丸(月六回)　元山　二、六の日午後四時
清津發　二、七の日午後四時
羅津發　四、九の日午前七時
新潟行　満洲丸(月十回)
さいべりや丸
清津發　六、九、十二、十五、十八、廿一、廿四、廿七、三十日の午後
羅津發　七、十、十三、十六、十九、廿二、廿五、廿八、一日の午後四時
雄基發　九、十二、十五、十八、廿一、廿四、廿七、三十、六日の午前七時
切符發賣所　國際運輸各支店　○船車連絡切符は國際各主要驛各地ビューロー案內所で發賣す
清津府北星町　北日本汽船會社在勤員

松竹キネマ　明治座
大六月廿九日より二十六日まで　上映時間表
新女性問答　10.30
ニユース　7.05 3.44 12.24
若旦那とこゝに在り　7.18 3.56 12.36
新女性問答　8.27 5.03 1.50

若草東宝映画劇場
六月二十二日より上映時間表(早朝割引)
齊ニユース　7.00 3.45 12.35
春野球日記　7.10 3.55 12.45
文化ニユース　8.30 5.15 2.10 11.00
ノンストップ紐育　8.50 5.35 2.30 11.20
次週番組(早春)切なき香の旅・二十九日封切

黄金座
日本ニユース　7.00 3.30 12.10
朝日ひどれりズム　7.10 3.40 12.20
醉股の旅の歌　8.00 4.30 1.10
京日本ニユース　9.10 5.40 2.20 11.10
禮子の出發　9.20 5.50 2.30 11.10
[illegible]

京龍館
二十五日—二十六日　ノンストップ・サウンド・シネマ
ニユース　7.00 3.20 11.40
愛撲　7.20 3.40 12.00
戀劍日報　8.30 4.50 1.10
相出發　9.10 5.30 1.50
[illegible]

日活 喜樂館
六日—[illegible]
ニユース　6.50 1.28
ちゃんの千人針　5.50 1.38
好棋傳　7.05 3.13 11.00
好棋傳　3.58 4.31 12.18
3.23 2.38
[illegible]

中央館
大忠治血笑記　自殺倶樂部
[illegible]
春霞初出の卷
[illegible]

朝日座
天中軒雲の子
[illegible]

浪花館　東寶映畫
各社ニユース　六月二十六日より上映
湯子江艦隊
狙れたお嬢さん
プロペラ親爺
[illegible]